SEGUNDO AÑO — Núm. 311. PORTE PAGADO Dirección, Redacción y Administración: AVENIDA DE MAYO 769 Buenos Aires, Lunes 18 de Diciembre de 1916

Todas las cartas destinadas a la Redacción deben ser dirigidas al Director.

Como el diario no puede responsabilizarse por los manuscritos que se le envíen, ruega a los autores guarden copia de ellos.

Dirección Telegráfica: EPOCA; Buenos Aires

Teléfono: Unión Telefónica 5194-95-96-97-98, Avenida

La Epoca

PRECIOS DE SUSCRIPCION

CAPITAL

$ m|n. $ m|n. $ m|n. $ m|n.
Un mes 1.70 Tres meses 5 Seis meses 10 Un año 20

PROVINCIAS

Un mes 2 Tres meses 6 Seis meses 12 Un año 24

EXTERIOR

$ oro $ oro $ oro $ oro
Un mes 2 Tres meses 6 Seis meses 12 Un año 24

Número del día 0.08. — Número atrasado (dentro de los 30 días) 0.20—De fechas anteriores 0.50.

LA EPOCA se envía directamente por correo a toda persona que lo pida acompañando el importe correspondiente. Los pedidos de suscripciones para el interior de la República se atenderán por cualquier número de días a razón de 0.08 por ejemplar.

VEASE EN LA PAGINA FINAL LA INFORMACION DE ULTIMA HORA

18 DE DICIEMBRE DE 1916

El presupuesto

La exposición hecha en la cámara de diputados por el ministro de hacienda, doctor Salaberry, y las palabras del representante radical, doctor Le Bretón, han determinado la situación del Ejecutivo con respecto al proyecto de presupuesto para 1917. Ni el Ejecutivo ni los representantes radicales pueden solidarizarse con un plan de gastos y recursos organizado apresuradamente y viciado por defectos visibles, ni la premura del tiempo, además de otras circunstancias, les ha permitido redactar un plan nuevo más adecuado a las condiciones actuales de las finanzas. De modo que en la Casa Rosada sólo puede admitirse el presupuesto que salga del congreso como una transacción forzosa con ciertas imposiciones circunstanciales y haciendo todas las reservas que el caso aconseja.

Porque si bien el Ejecutivo tiene razones para limitar su colaboración dentro de las formas expuestas por el ministro de hacienda, tampoco carece de motivos para recibir con beneficio de inventario el presupuesto que se le adjudique. No se requiere una labor de exégesis muy severa para advertir singularidades evidentes en el despacho de la comisión, que parece, en veces, inspirada por una tendencia de hostilidad al Ejecutivo demasiado acusada para que pueda aceptarse como simple fruto de la casualidad. Se recordará que la comisión hace girar su despacho alrededor de un supuesto criterio de economías, sin cesar evocado para refutar todo género de objeciones. A tal punto extreman ese argumento los diputados autores del plan; de tal modo lo ponen por delante a manera de escudo contra las copiosas impugnaciones de que es objeto; lo hacen servir, en fin, tan activamente y en oficios tan diversos, que un espíritu desprevenido termina por preguntarse si se ha hecho un presupuesto solamente para experimentar sobre él las diversas teorías que sobre el ahorro y la parsimonia en los gastos puedan alimentar los diputados, o si las economías deben practicarse, como hasta ahora lo creíamos, sin afectar los intereses que deben ser cubiertos por las rentas del Estado.

Nadie duda que la situación precaria de las finanzas públicas, influída rudamente por el malestar económico general, aconseja una política administrativa caracterizada por una prudente moderación en las expensas. Pero hasta la economía doméstica tiene sus límites. Por mucho que no se quiera gastar en una casa, nadie deja de reparar los techos con el pretexto de que habría que pagar al albañil, desde que el buen sentido muestra que los perjuicios que las goteras causarían en los muebles, exigirían mayores desembolsos que los exigidos por el trabajo de refacción. Del mismo modo, la reducción en los gastos de cocina no puede llegar al punto de que las dolencias derivadas de la mala nutrición obliguen a recurrir a la botica por costosos tónicos. Tampoco se aconseja, por economizar contados pesos, destruir un régimen de vida cuya conservación actual resultaría, generalmente, mucho menos onerosa que su reconstrucción futura.

Estas elementales nociones del arte de administrar no han sido tenidas en cuenta, a lo que parece, por la mayoría de la comisión de presupuesto. Su criterio de economías, arbitrario y violento, ha escogido, por ejemplo, el anexo de instrucción pública, podándolo en tal forma que la sanción del despacho importaría la desarticulación fundamental de la enseñanza especial y secundaria. Se sabe, en efecto, que la nueva organización que el plan proyectado pretende dar a los colegios nacionales y escuelas normales, perturbará tan profundamente su régimen interno que hay motivos para temer un verdadero desastre de la enseñanza. De acuerdo con el mismo criterio, la comisión suprime de un solo tajo las escuelas intermedias, institutos éstos cuya supresión conviene, desde luego, pero en forma gradual y metódica para evitar las perturbaciones que a la masa estudiantil en ellas inscriptas acarreará una brusca desaparición.

Largo sería—y fácil también—descubrir y puntualizar los vicios de que adolece el despacho de la comisión, pero existe ya sobre éste un criterio hecho; de modo que todo elemento para robustecerlo, sería positivamente pleonástico.

El presupuesto para 1917, tal cual lo proyecta la comisión, dificultará la gestión del Ejecutivo. Con un plan ordenado tan ruinosamente y caracterizado por tales vicios, la gestión futura del Ejecutivo se haría ilusoria si hubiera de ceñirse estrictamente a las direcciones que le diera el congreso. Pero eso no puede ser, desde que el presupuesto parlamentario parece combinado con abstracción de ciertas comprobaciones de la realidad y bajo dictámenes de un criterio asaz estrecho.

Es obvio, entonces, que cualquiera fuese el plan que recibiera, el Ejecutivo ha de adaptarlo, ajustándolo a las necesidades de la administración y a sus propios conceptos financieros.

Lo que nos conduce, como de la mano, a concluir que el congreso debía evitarse una labor pesada y superflua, aliviándose de la discusión analítica de un presupuesto que sólo empeoraría al ser meneado, para adoptar una política más elevada y amplia que confiara al Ejecutivo los lineamientos generales de un plan de gastos y recursos—el de 1915, por ejemplo—confiando a su discreción e inteligencia la misión de aplicarlo en la práctica.

No nos forjamos la ilusión de creer que tal proposición, cuyas ventajas no pueden discutirse, no contraría profundamente las aficiones a la controversia con finalidad electoral a que son tan aficionados los diputados socialistas. Pero en estos casos, más vale sacrificar una serie de discursos—serían aplazados, no anulados,—que prolongar un estado de cosas muy embarazoso, aparejándole al gobierno, además, serias dificultades para el futuro.

Impaciencia...

La actividad socialista, desosegada, movediza é inconstante, como es, cambia de objeto con esa versatilidad privativa de la desorientación. Todo lo emprende y todo lo deja inconcluso. Le basta impresionar con alardes más o menos aparatosos; producido el espectáculo verbal, busca otro asunto que le permita repetir la prueba. Y así sucesivamente...

Actualmente, reclama el socialismo nuevamente una ley sobre municipalidad electiva. No nos parece dudoso que hay punto que promueva una agitación para solicitarla del Ejecutivo. Ya se sabe que el socialismo realiza sus aspiraciones mediante los infatigables pies de sus afiliados y los incansables alientos oratorios de sus dirigentes.

Pero se nos ocurre que esa reclamación de la municipalidad electiva es prematura. Traduce una impaciencia sospechosa. ¿Para qué quieren ahora, inmediatamente, los socialistas, una municipalidad electiva, cuando se pasaron tan tranquilamente sin ella durante "l'ancien regime" con el que hicieran tan cordiales migas? Porque no queremos creer lo que sugieren espíritus malévolos, para quienes el socialismo solo busca una nueva candidatura que ofrecer al diputado Bravo como una compensación de su reciente descalabro electoral en Tucumán...

De todos modos, y aun cuando así sea, aconsejamos calma a la inquieta actividad socialista. La impaciencia no aconseja bien y nadie ignora que el madrugón excesivo no anticipa el amanecer.

UN POLITICO

Si la dicha no deja de ser buena, a pesar de haberse gustado tardíamente, parece que tampoco la política es mala aún cuando uno se inicie en ella a la edad en que otros la han cursado hasta el decanato. Podría ser una prueba de lo dicho lo acaecido con el senador por San Juan, Dr. Rojas. Vió el señor Rojas hasta una avanzada altura de la vida en pacífico comercio sentimental con Themis. Los libros de derecho eran el refugio ordinario de su espíritu y administraba justicia con esa digna complacencia con que se obedece a una vocación natural. Nadie parecía más alejado de los apasionamientos políticos que aquel varon severo y tranquilo, a quien la continua contemplación de la humanidad bajo sus aspectos menos agradables, había terminado por armar de cierto defensivo pesimismo, un poco escéptico y un poco egoísta como acontece siempre con esos estados de ánimo filosóficos...

Pero, como en la vieja canción, "vino la política y su saña" derrumbando todo aquel sereno edificio espiritual alzado por la armoniosa combinación de la ciencia jurídica y las meditaciones de la biblioteca. Como en ciertos accidentes del trabajo, el engranaje político cogió un dedo, un solo dedo aventurado un tanto cándidamente en su mecanismo por el harto imprudente magistrado. Infortunio fatal: el señor Rojas se convirtió en un político; sufriendo quién sabe qué profunda y fundamental trasmutación de valores. Ganó en sutileza, en elasticidad mental, en perspicacia, en agilidad, lo que perdiera en aplomo, en serenidad espiritual y en carácter. Es posible creer que tales progresos no fueron observados sin desasosiego por quien los sentía modificar tan apresuradamente su estructura íntima. Porque no dudamos de que el magistrado entró en la política con la intención de que ésta no penetrara en él. Por desgracia, ocurrió lo contrario, repitiéndose el conocido apólogo del cesto de manzanas. Nunca la buena logra sanear las malas pomas; en cambio, éstas no dejan de contaminar a aquélla.

Los telegramas de San Juan nos demuestran que el señor senador Rojas se conduce ya con la habilidad y firmeza de un político consumado. Prepara una elección con la maestría propia de un veterano profesional. Y como verificamos un hecho y no ensayamos una homilía, no diremos nada más. Estas comprobaciones, con las fábulas, tienen su moral docente, pero no vale la pena concretarla. En todo caso, podría decirse, que cuenta el país con un político más; y francamente, no sabemos si eso constituye una buena noticia...

El acto eleccionario en Tucumán

LAS COMPLEMENTARIAS DE AYER

Iniciación del escrutinio

TUCUMAN, diciembre 18. — Como anuncié ayer, las elecciones complementarias se efectuaron con todo orden, en la capital y departamentos convocados al efecto.

La afluencia de votantes a los comicios en esta capital en las mesas anuladas por la junta, ha sido inferior a la de la elección anterior.

Las mesas tanto en esta capital, como en los departamentos convocados, se reunieron en su totalidad.

El total de sufragistas en la ciudad, ha sido de 403, lo que significa una disminución de 15 votos, sobre la elección del 3 del corriente.

TUCUMAN, diciembre 18. — Se inició a la hora de ley el escrutinio de las elecciones de gobernador recién realizadas, empezando con las urnas del departamnto Burruyacú, que arrojaron el siguiente resultado: concentración, 671 votos; candidatura Sal, 535 votos; candidatura Bascary, 511 votos.

Resultaron electos los candidatos a electores de la concentración doctor José Ignacio Araoz y señor Faustino Belloso.

Este departamento estaba considerado perdido por los radicales.

El escrutinio de la capital ha comenzado, y sus resultados los transmitiré así sean conocidos.

En la Aduana de la Capital

VISITA DEL MINISTRO DE HACIENDA

Esta mañana, el ministro de hacienda, doctor Salaberry, acompañado por los señores Lozano y Anzó Quintana, administrador y subadministrador de la aduana, respectivamente, hizo una jira por las distintas secciones de esta repartición extendiéndose la gira a toda la zona portuaria.

Durante la visita, que duró desde las 7.30 hasta pasadas las 9 de la mañana, fueron recorridos todos los locales, depósitos y oficinas de la aduana, solicitando el ministro amplia información sobre su funcionamiento.

El objeto de la visita ha sido combinar con el administrador, la mejor forma de organizar el régimen interno de aquella repartición dentro del propósito de que pueda rendir el máximo de trabajo y de capacidad, como asimismo perfeccionar el sistema general de defensa contra los peligros de incendio que tan crudamente han fustigado en los últimos tiempos esas reparticiones.

El conflicto entrerriano

SOBRE LA ACTITUD DEL RADICALISMO

Los demócratas preferían un arreglo

Antecedentes para la intervención

No ha sido del agrado de los demócratas de Entre Ríos la determinación del radicalismo, al negar su concurso al temperamento conciliatorio con que el señor interventor, inspirándose en propósitos de concordia, buscaba una solución inmediata al conflicto que es del dominio público. Los demócratas hubieran aceptado de mil amores un arreglo. Pero los radicales no están en la situación de sus adversarios. Los radicales triunfaron por inmensa mayoría en las elecciones que motivaron el actual conflicto y su sometimiento a una transacción hubiera implicado el reconocimiento de que no es justo lo que reclaman, o por lo menos de que abrigan dudas sobre los resultados de aquella elección.

El radicalismo no podía, pues, aceptar el temperamento conciliatorio propuesto por el comisionado federal sin caer en el error de favorecer la aspiración de los demócratas fecundos maestros en maniobras electorales y que hubieran explotado con exceso, a falta de argumentos más eficaces, un traspies del adversario, pues traspies y no otra cosa habría sido cualquier solución que no hubiera tenido por base el acatamiento a los resultados del comicio. Es indudable que el doctor Anchorena, al proponer una conciliación que acortara distancia entre las dos agrupaciones, se inspiraba en el patriótico propósito de establecer un lazo de unión que pusiera término a una lucha que se viene prolongando con evidente perjuicio para los intereses de la provincia. Pero, por parte de los radicales, ese temperamento no era viable, y en consecuencia, no podía prosperar. Se oponía a esa solución la circunstancia que dejamos apuntada. Por otra parte, aunque tal circunstancia no hubiera existido, hay antecedentes que labra un abismo entre radicales y demócratas. Téngase en cuenta las campañas a base de maquinaciones y maniobras de mala fe con que los demócratas vienen trabando la acción del radicalismo, desde el advenimiento de esta fuerza política a las funciones del gobierno entrerriano.

Las campañas comienzan en las postrimerías del gobierno del doctor Pedro Crespo, cuando ya la candidatura del doctor Miguel Laurencena estaba consagrada por el voto de sus conciudadanos. En esa época los viejos provincialistas de Hernández, de Maciá, de Carbó, de Parera, de Crespo, etc., que ahora se denominan demócratas, pusieron en juego todos los recursos imaginables para burlar el fallo de la opinión, llegando a colmar sus excesos con esta nota original:

Después de practicado en el comicio el escrutinio preliminar que asignaba mayoría de electores a la candidatura del doctor Laurencena, los papeles fueron depositados en el local de la legislatura, bajo rigurosa vigilancia. Era presidente del senado el doctor Cupertino Otaño y presidente de la cámara de diputados el señor Arturo Leguizamón. Una noche hallándose ausente en uno de los departamentos del norte el señor Otaño, después de retirarse la comisión de poderes que presidía el señor Francisco Martínez, ocurrió un suceso rarísimo. La caja de hierro en que se guardaban las actas y demás papeles de la elección, fué violentada. Es decir, no se violentó la cerradura. La tapa íntegra de la caja fué quitada de su sitio y las actas fueron adulteradas. Felizmente las enmiendas eran tan burdas que el engaño no tardó en descubrirse. El diputado Antonio Sagarna, actual ministro de gobierno, en una brillante exposición que hiciera en la cámara, denunció el caso. Y recordamos que además de Eduardo Laurencena, Miguel Ruiz, Antonio Monesca y el malogrado senador Juan José Urquiza, tuvieron frases condenatorias para los falsificadores el diputado Martínez, parerista, y el mismo senador Monzón, miembro de la comisión de poderes, provincialista entonces y demócrata en la actualidad.

También anatematizó a los falsificadores, los que pretendieron suplantar en el gobierno al radicalismo, valiéndose de recursos tan poco nobles, el diario "La Acción", de Paraná, el órgano de publicidad que con mayor tenacidad ha fustigado a los radicales y a los hombres del actual gobierno entrerriano.

Ahora bien: con estos antecedentes, ¿se concibe un temperamento conciliatorio entre radicales y demócratas?

El vapor nacional "Cabo Santa María"

Al salir anoche del puerto de Montevideo este vapor con rumbo a ésta sufrió un accidente debido al temporal reinante. Era tal la impetuosidad del viento y del oleaje en aquel puerto que se cortaron los cabos del remolque, quedando el vapor sin gobierno, recostándose sobre la escollera y sufriendo averías en una de las ruedas. Estas circunstancias lo obligó a suspender el viaje.

Mientras duren las reparaciones de este vapor será reemplazado desde el jueves próximo por el vapor Cabo Corrientes.

DAVID SIMPSON

† EN LONDRES

Un telegrama de Londres informa que el sábado por la noche falleció en aquella capital el señor David Simpson. El telegrama, muy lacónico, sólo informa que el fallecimiento ha sido repentino.

La noticia del deceso ha producido penosa impresión en nuestros círculos ferroviarios, donde el señor Simpson era muy conocido por haber actuado muchos años en diversas empresas. Durante mucho tiempo fué gerente del ferrocarril Oeste y formaba parte de su directorio en Londres. En la actualidad era presidente del directorio del ferrocarril Sud, en Londres, en cuyo puesto le ha sorprendido la muerte.

El señor Simpson estaba vinculado, además, a nuestro país, por los afectos y simpatías nacidas en una larga permanencia. Se debe, a su iniciativa, buena parte del progreso ferrocarrilero de nuestro país, al que contribuyó con una enérgica dedicación y con un gran espíritu de confianza en el porvenir de la Argentina.

En señal de duelo, las empresas ferroviarias han resuelto cerrar esta tarde sus oficinas, dirigiendo, al mismo tiempo, a Londres, telegramas de pésame por el fallecimiento.

Descarrilamiento de un tren

Un muerto y dos heridos

Esta mañana, poco antes de las 11, llegó a nuestra redacción la noticia sensacional de una pavorosa catástrofe ferroviaria. Se nos afirmó, a ese efecto, que uno de los trenes de pasajeros del servicio urbano entre Constitución y La Plata había descarrilado en las próximidades de la estación Avellaneda, produciendo el grave accidente numerosas víctimas. Puestos inmediatamente en campaña, pudimos constatar con informaciones recogidas en la oficina de tráfico de Constitución que la dolorisa noticia del descarrilamiento era cierta, si bien existía alguna exageración en lo que respecta a sus consecuencias. Se nos dijo, efectivamente, en la oficina citada, que el tren de pasajeros número 70, que salió de Constitución a las 10 a. m. para La Plata, había descarrilado en el paraje denominado Crucesita, que se encuentra ubicado entre las estaciones Avellaneda y Sarandí. La máquina y el primer coche se tumbaron completamente, saliéndose de la vía los restantes del convoy. El maquinista José Catánco, resultó muerto en el accidente, y heridos de alguna gravedad el pasajero Armando Podestá, domiciliado en la calle Corrientes 3286, de esta capital, y el guarda Vicente Orlando, los que fueron trasladados inmediatamente al hospital Fiorito, de Avellaneda, donde se encuentran en asistencia. Los pasajeros del convoy descarrilado fueron transbordados media hora después a otro tren, en el que continuaron viaje hasta La Plata. En la estación Constitución se ignoran las causas del accidente, las cuales deberán ser establecidas por los técnicos de la empresa, a quienes se ha dado la intervención debida. El jefe de la oficina de tráfico de la estación Constitución nos elogió, al proporcionarnos los primeros informes sobre el accidente, la prontitud con que la Asistencia Pública y el hospital Rawson tomaron intervención en el accidente. Dijonos sobre ese particular que inmediatamente de tener conocimiento de la catástrofe solicitó por teléfono ambulancias a los establecimientos citados, los cuales emplearon diez minutos en enviarlas a la estación Constitución.

EL FARO FORZOSO

Propósitos del ejecutivo

El departamento nacional del trabajo ha solicitado de las oficinas análogas de Santa Fe y Córdoba datos sobre la cantidad de personas sin trabajar que hay en aquellas provincias.

El propósito de esta solicitación es saber el número aproximado de obreros desocupados en el país, sobre cuyo conocimiento el poder ejecutivo ordenará la iniciación de distintas obras públicas para procurarles colocación.

Regalo de reproductores a la División de Ganadería

La división de fomento ganadero, del ministerio de agricultura, ha sido obsequiada por el señor Blas Coronel Sanz, con un toro y cuatro vacas Hereford, puros, mochos, productos de su establecimiento situado en la provincia de Corrientes, después de veinte años de selección.

También el gobierno de Entre Ríos ha regalado un toro holandés, el que se utilizará para el servicio de las vacas lecheras de los pequeños agricultores. Las haciendas de referencia, irán a aumentar el plantel que tiene la sección fomento ganadero, en la Colonia Yeruá.

Los internados alemanes

Los ministros de relaciones exteriores y marina ultiman los detalles para el traslado de los prisioneros de guerra alemanes, actualmente internados en Martín García.

Parece que ya se han subsanado las dificultades que había para el traslado de los internados a Atalaya.

El temporal de anoche

SUS EFECTOS EN EL PUERTO

Avisos de lluvia

A la caída de la tarde de ayer después de un día caluroso y pesado, que presagiaba tormenta, comenzó a llover, desatándose un fuerte viento que duró gran parte de la noche.

La lluvia se formalizó, continuando hasta la madrugada y según informaciones recibidas alcanzó un área considerable, pues llovió en todas las provincias del sur y del centro y en parte de los territorios de la Pampa, Neuquén y Río Negro.

En el puerto, el fuerte viento se hizo sentir, ocasionando algunas alarmas. Un bote del club de regatas de Avellaneda tripulado por 5 personas naufragó frente al kilómetro 1 del canal sur. La balandra Pierina Argentina, que se encontraba cerca del lugar del siniestro, prestó auxilio a los náufragos, salvándolos a todos.

A consecuencia del temporal las líneas telegráficas con el Paraguay se hallan interrumpidas. Las líneas internas del telégrafo nacional funcionan con regularidad.

EN EL EJERCITO

Relevo de comandos

Después de ser elevado a la firma presidencial el decreto de relevo de comandos, ha sido devuelto nuevamente a la dirección de personal con objeto de introducir en él algunas modificaciones.

Estas las estaba efectuando hoy a las 4 p. m. el ministro de guerra en compañía del director de personal, coronel Aranzadi, con objeto de someter el decreto a la firma del primer magistrado, a última hora de la tarde de hoy.

De los jefes que prestan servicio en el ministerio pasarán a comandar cuerpos los tenientes coroneles Sartori, Barrionuevo y Nieva.

En la Administración de Lotería

Nota de pésame a la familia de Anchorena

La comisión de A. de la lotería nacional de beneficencia, envió ayer la siguiente nota de pésame a la señora viuda Leonor Uriburu de Anchorena:

"Distinguida señora: Cumplo con el deber de poner en conocimiento de usted señora, y por su intermedio a sus hijos, que la comisión administradora que me honro en presidir, reunida especialmente en el día de la fecha, con el objeto de tributar un homenaje a la memoria de su digno esposo y distinguido miembro de esta comisión, señor Emilio de Anchorena, tomó las siguientes resoluciones:

Primero, ponerse de pie en homenaje a la memoria del extinto; segundo, suspender la sesión de hoy; tercero, enviar una corona en nombre de la comisión administradora; cuarto, pasar a la familia una nota de pésame, y concurrir en corporación al sepelio de sus restos.

Al transmitir tan penoso deber, sírvase aceptar señora, las seguridades de mi más distinguida consideración. — **Alejandro Ocampo. — Carlos Alberto Ebbeke.**

EN LA INTENDENCIA

EL PRESUPUESTO

El doctor Llambías en unión del señor Santillán, continuó en las horas de la mañana de hoy el estudio del presupuesto; estudio que se terminará probablemente en el curso de la presente semana.

CASA DE GOBIERNO

En la presidencia

A las 2.15 de la tarde concurrió a su despacho oficial el presidente de la nación, doctor Irigoyen.

Recibió luego al diputado nacional doctor Fernando Saguier, con quien departió breves instantes.

El jefe de policía, doctor Moreno, se entrevistó con el primer magistrado conversando sobre asuntos referentes a la repartición que dirige.

El ministro de guerra doctor González conferenció largo rato con el presidente.

Una delegación de la Liga Agraria presidida por el señor Carlos Guerrero se entrevistó con el doctor Irigoyen.

Poco antes de las 4 llegó a la casa de gobierno el vicepresidente doctor Luna.

El diputado nacional doctor Bonifacio habló largamente con el presidente.

Ministerio del Interior

El doctor Gómez concurrió a su despacho a la hora de costumbre. Recibió varias visitas, ocupándose también en diversos asuntos relacionados con su cartera.

Esta tarde ha estado en este ministerio una delegación de empleados de comercio para informar al ministro que el domingo próximo se efectuará una manifestación pública en pro del descanso dominical.

En esa ocasión los manifestantes llegarán hasta la casa de gobierno para entregar al ministro un memorial solicitando el apoyo del ejecutivo en ese sentido.

Ministerio de R. Exteriores

El doctor Becú concurrió a su despacho de la casa de gobierno de donde pasó a la presidencia acompañado del nuevo subsecretario de relaciones exteriores, doctor Molinari.

Ministerio de Hacienda

El doctor Salaberry hizo esta mañana a primera hora una visita al puerto de la capital, dirigiéndose luego a su despacho, donde se ocupó en resolver diversos asuntos. Por la tarde recibió numerosas visitas, entre otras a los diputados Corvalán, Del Valle y Saguier. También estuvo en este ministerio el intendente municipal, quien conferenció largamente con el doctor Salaberry.

Ministerio de J. e I. Pública

El ministro de justicia e instrucción pública, doctor Salinas, acompañado por el profesor Geni, concurrió esta tarde a las 2.35, a su despacho, después de haber puesto en posesión del cargo a las nuevas autoridades del Consejo Nacional de Educación. Recibió al rector del Instituto Nacional del Profesorado secundario doctor Keipper, y al secretario del mismo establecimiento profesor Eduardo Forteza, quienes pasaron a comunicarle al señor ministro la situación de varios profesores que han terminado ya sus contratos y al rector de la escuela industrial de Rosario.

Ministerio de O. Públicas

El doctor Torello concurrió esta mañana a su despacho oficial donde se ocupó de aquellos asuntos de mayor interés público a resolverse en ese ministerio.

Por la tarde el ministro de obras públicas puso en posesión de su cargo al nuevo subsecretario de la cartera doctor Albino Pugnalin, presentándolo al personal de la repartición.

El doctor Pugnalin conversó con todos los jefes de sección del ministerio, recibiendo después algunas visitas que estuvieron a felicitarlo.

Ministerio de Guerra

Concurrió esta mañana al ministerio el doctor González, despachando numerosos expedientes y asuntos de trámite.

Después de recibir algunas visitas, el ministro conversó por asuntos de servicio con el director de personal, coronel Aranzadi, secretario del departamento, coronel Vacarezza y su secretario particular, mayor Valotta.

Ministerio de Marina

El ingeniero Alvarez de Toledo asistió esta mañana al ministerio despachando la firma en cartera.

En seguida recibió la visita del contraalmirante Montes, capitán de navío Irizar y de fragata Miranda, prefecto accidental de puertos.

Este informó al ministro de la marcha de la huelga, manifestándole que no se habían producido más actos de violencia de importancia.

Por la tarde visitaron al ministro el vicealmirante Domecq García, diputados Riú y Bonifacio, teniente coronel Bortagary y señor Cires Irigoyen.

Ministerio de Agricultura

A la hora de costumbre concurrió a su despacho el ministro de agricultura, doctor Honorio Pueyrredón. Conversó con algunos jefes de las diferentes reparticiones del departamento. El director de economía rural y estadística manifestó al ministro que tiene muy adelantado el trabajo de estadística que le ordenó llevara a cabo para conocer el número de los agricultores que han perdido sus cosechas. Una vez que reuna estos datos los hará conocer a la cámara.

—En las últimas horas de esta tarde, es probable que se haga cargo del puesto de subsecretario para que fué nombrado el doctor Carlos Goyena.

LA GUERRA EUROPEA

SITUACION POLITICA

EL GOBIERNO RUMANO SE REFUGIA EN RUSIA. — SU FRAGMENTACION. — EL REY DE RUMANIA SE TRASLADA A INGLATERRA. — LA ACTITUD DE CONSTANTINO. — ALREDEDOR DE LA PAZ. — BRIAND Y POKROWSKY. — EN LA CAMARA ITALIANA — ACTITUD DE LOS NEUTRALES.

Hablábamos ayer de la crisis que en el gobierno de Rumania había determinado el resultado adverso de la campaña de la Valaquia. Nos referíamos a la falta de luces respecto de la evolución ulterior de ese gobierno; aunque presentíamos que los conservadores se encargarían de él, reorganizándolo en Jassy.

Muy lejos estábamos de suponer que la situación se hubiese agravado en el combatido reino danubiano hasta llegar al extremo abatimiento que dejan entrever las últimas noticias. Rumania queda abandonada al acaso. En puridad, no hay gobierno que la rija. Jassy, probablemente, no será defendida ni en el Sereth, ni en punto alguno. El ministerio es un fantasma, y da una nota lúgubre fraccionándose en una especie de fuga, a consecuencia de la cual, el ministro de relaciones va a establecerse en Petrogrado, y los demás colegas no se consideran seguros sino en Kief. Por su parte, el rey Fernando, después de corta visita a la corte de Rusia, resuelve trasladarse a Inglaterra. Ni los submarinos, ni los zeppelines le causan zozobra. ¿Acaso encuentra dudosa la salvación de todo el territorio moscovita? Por de pronto, esa retirada y fragmentación del gobierno equivale a un pronóstico de la más sombría trascendencia para el resto de Rumania; y aún para la Besarabia. Porque, si los ministros y el rey no consideraban prudente mantenerse en Jassy, pudieron situar el gobierno rumano en Kichiner, en Akkermann o en Odessa. Repetimos que esta retirada, en la forma que se anuncia es, no sólo una especie de sentencia de muerte para Rumania, sino un anuncio fatal para las provincias meridionales de Rusia, que virtualmente quedarán a merced de Alemania y sus aliados, si éstos consiguen forzar los pasos transilvánicos, y entrando por los desfiladeros de Bodza, Ojtoz y Gyimes convierten la Moldavia en nuevo campo de sus triunfos.

Estas previsiones dejan comprender la sustancia de otros dos capítulos de la política actual. La facilidad con que el rey de Grecia va cediendo ante las exigencias cada vez más terminantes y excluyentes de los aliados se explica por la íntima seguridad que Constantino alienta de que todas esas concesiones serán inocuas al fin y al cabo. Siempre consideró él la campaña aliada de Macedonia supeditada a los resultados de la de Rumania. Por consiguiente, lo que de momento le importa es evitar que los huéspedes que hoy se ve forzado a albergar y contentar en Atenas se le conviertan en enemigos incontrastables. La causa "realista" helénica renueva hoy la fábula de Andrómeda encadenada a un farallón y guardada por un monstruo marino. En concepto de los germanófilos griegos, el kaiser hermano de la reina Sofía es el Perseo que, al fin y al cabo, llegará a matar al dragón y a desencadenar y rescatar a la víctima. ¿Qué importa, por consiguiente, satisfacer al terrible guardián mientras tanto?

El otro capítulo sustentado por la suerte de las armas teutonas en Rumania, es el de la paz. Si los imperios centrales se presentan hoy con el tono de gentes que pueden imponr condiciones, o hacer concesiones, es porque, probablemente, Hindenburg susurra palabras de gran aliento a oídos del emperador Guillermo y del canciller Bethmann Hollweg. Rusia querrá salvarse — piensan ellos; — y ese será un principio de disolución de la Entente.

Por eso dijimos desde el primer momento que la propuesta germánica de paz tiene todo el alcance de una medida estratégica; Alemania pretende resolver, así, de una plumada, todo lo que sus cañones y bayonetas tienen aún que hacer en Levante.

Nada se podrá definir acerca del giro que tomen los asuntos en cuanto a la paz se refiere, hasta pasada la sesión del martes en el parlamento británico.

En la actualidad, sólo hay movimiento de opiniones en la prensa de los diversos países.

Los aspectos oficiales de la situación se reducen a un cambio de telegramas entre el presidente del consejo de ministros francés, M. Briand, y el ministro de relaciones exteriores de Rusia, Pokrowsky; de los que se deduce que uno y otro gobiernos están decididos a llevar la lucha hasta el extremo de la victoria decisiva.

La actitud de los partidos ingleses es uniforme. Los laboristas acaban de hacer terminantes declaraciones respecto de la necesidad de que la guerra prosiga, hasta capacitar a los aliados occidentales para el logro de las miras inglesas en las condiciones enumeradas por Asquith y Lloyd George.

En la cámara de diputados italiana, los católicos presentaron una moción de confianza al gobierno. En ella se estima que éste velará porque la paz sea ventajosa y honorable; o, en caso de no poder satisfacer estas condiciones, que se continuará la guerra hasta hacerlas posibles.

Girardinis, diputado radical, insinuó al ministro de relaciones exteriores, Sonnino, la conveniencia de ponerse de acuerdo con los demás gobiernos aliados para exigir a Alemania una pronta fórmula definida de su propuesta.

No debe pasarse desapercibido un detalle. El susodicho diputado hizo resaltar que la demora en resolver el asunto perjudica a los aliados y favorece a los centrales.

En Austria ya está designado el representante del imperio en las conferencias presuntas para la paz. Será el ex presidente del gabinete austriaco, von Koerber.

En Alemania, el gobierno mandó fijar bandos en todas las ciudades de Alemania, en los que se declara dispuesto a iniciar las negociaciones de paz.

En el imperio este hecho ha causado gran impresión, habiendo sorprendido al público como sorprendió a la opinión extranjera.

Parece que los leaders de los partidos alemanes no están más enterados de las condiciones positivas en que la alianza central ofrece la paz que los gobiernos adversarios. En la conferencia celebrada por Bethmann Hollweg para anunciarles la propuesta, se mantuvo reservado al respecto.

Sin embargo, hay indicios de que el canciller alemán cuenta con el apoyo del pueblo, de los católicos y los socialistas.

En cuanto a los neutrales, las informaciones relativas a la actitud del presidente Wilson permiten asegurar que no hará indicación alguna a los gobiernos de la Entente acerca de la proposición alemana, a no ser que éstos manifiesten el deseo de conocer su opinión al respecto.

Se cree aquí que el actual momento no es oportuno para que los Estados Unidos u otra nación neutral intervenga en el asunto. Una intervención sería posible sólo en el caso de que los diarios y los parlamentos de los países interesados empiecen a discutir las condiciones de la paz.

No se dará ningún paso diplomático en el sentido indicado, a no ser que el aplastamiento de Rumania debilite la resolución de la Entente de continuar la guerra indefinidamente.

El gobierno suizo no considera que el presente momento es oportuno para iniciar negociaciones pacifistas sobre las bases que propone Alemania.

Añádese que en los círculos oficiales de Suiza impera la creencia de que aun cuando se inicien las negociaciones de paz, no ha de llegarse por ahora a resultados prácticos.

El parlamento suizo no tratará la proposición alemana.

Frente occidental

Ataques alemanes rechazados en la Champaña. — Conato de ofensiva germánica contenida en Saint Mihiel. — Bombardeo de las posiciones reconquistadas por los franceses en Verdun. — Tentativas de avance alemán fracasadas en Flandes. — Raid de los belgas en Ransart. — Noticias marítimas.

PARIS, diciembre 18. — Uno de los comunicados oficiales de comando francés, dice lo siguiente:

En la Champaña una patrulla exploradora enemiga que intentó apoderarse de un puesto al oeste del camino de la granja de Navarin, al norte de Souain, fué fácilmente rechazado.

En la orilla derecha del Mosa hubo algunos encuentros de patrullas en la región de Bezon-Vaux.

En el sector de Saint Mihiel una tentativa alemana contra nuestras trincheras cerca de Chauvonvourt fracasó bajo nuestro fuego.

La noche transcurrió en calma en el resto del frente.

El otro parte publicado dice:

En la orilla derecha del Mosa el enemigo bombardeó nuestras nuevas líneas de Vacherauville a Bezon-Vaux, especialmente el sector de la granja de Chambrettes. Nuestros cañones contestaron.

En el resto del frente hubo intermitentes cañoneos.

PARIS, diciembre 17. — M. Marcel Hutin ha hecho hoy las siguientes afirmaciones:

El estado mayor alemán se refiere a la victoria de los franceses frente a Verdun como a un incidente pasajero, que relega a un obscuro párrafo.

El pueblo de Berlín no comprenderá nunca como cinco divisiones alemanas, a pesar de estar galvanizadas por la victoria alemana en Rumania y por la perspectiva de la paz, pudieron hallarse tan desmoralizadas que dejasen en nuestras manos cerca de 10.000 prisioneros.

EL HAVRE, diciembre 18. — El comunicado oficial belga correspondiente a la última semana, dado a la publicidad, dice así:

Al principio de la pasada semana se operó un considerable recrudecimiento del fuego de artillería ante Dixmude. También dieron señales de inusitada actividad las ametralladoras emplazadas en las trincheras, que trabajaron intensamente por nuestra parte, causando importantes daños en los atrincheramientos alemanes en la región de Dixmude.

Nuestros cañones de todos los calibres hicieron un fuego destructor contra las organizaciones defensivas del enemigo en los sectores de Hetsa y Steenstraat. Hub otambién duelos de artillería y de ametralladoras, particularmente en la última de las citadas regiones.

Durante la noche se hizo un intenso fuego de fusilería y de ametralladoras en Oudstuyvekenkerke y también en Masion du Passeur.

Las tentativas enemigas para aproximarse a nuestros puestos avanzados fueron fácilmente rechazadas.

Debido a las desfavorables condiciones atmosféricas las actividades aéreas han sido nulas.

LONDRES, diciembre 18. — Publícase el siguiente comunicado oficial:

Cerca de Ransart realizamos anoche un raid en las trincheras enemigas, causando bajas a los alemanes. Arrojamos bombas en los abrigos y penetramos en las trincheras.

Al sudoeste de Wytschaete destruímos el emplazamiento de una ametralladora enemiga.

Al este de Ipres el enemigo hizo estallar esta mañana un "camuflet".

NUEVA YORK, diciembre 18. — De Berlín anuncian que el estado mayor alemán publicó el siguiente boletín:

Cerca de Hannescamps algunos destacamentos británicos bajo la protección de un enérgico fuego, intentaron penetrar en nuestras trincheras, pero fueron rechazados con sangrientas pérdidas.

En la orilla este del Mosa los franceses continuaron ayer sus ataques. Después de una enérgica lucha el bosque de Bezon-Vaux y la zona al oeste del mismo quedaron en su poder. Sus tentativas para continuar avanzando hacio el norte fueron quebrantadas ante nuestras posiciones de la altura al norte de Bezon-Vaux.

Más tarde otro despacho dice textualmente:

En el frente occidental la lucha fué de carácter moderado.

AMSTERDAM, diciembre 18. — Coméntase el último éxito francés en Verdun, en la forma siguiente:

"Ese golpe ha sido calculado con el objeto de hacer ver a esos alemanes que quieren ver terminar la guerra, que podrían haber adoptado un tono menos insultante al hacer sus proposiciones de paz".

Otros resumen el comentario en las siguientes frases:

"Francia ha contestado a las proposiciones de paz, hechas por Alemania".

NUEVA YORK, diciembre 18. — Se anuncia hoy que durante el mes de noviembre próximo pasado, las fuerzas alemanas perdieron 27 aeroplanos en su frente del oeste, mientras que los ingleses y franceses sufrirón durante el mismo período de tiempo la pérdida de 90 máquinas aéreas.

LONDRES, diciembre 18. — El Lloyd anuncia que los submarinos enemigos han hundido el vapor danés "Michail Outchoukoff" y la goleta "Constance Mary". La tripulación de esta última logró salvarse.

Se añade en esa comunicación que ha sido captura el vapor noruego "Birgit" y conducido al puerto alemán Swinenmünde.

ROMA, diciembre 18. — Se anuncia que el vapor italiano "Exemplare" fué torpedeado por el enemigo. Una barca que conducía a catorce náufragos de dicho buque llegó a Lisboa. En otro barco se salvaron, según se anuncia, doce hombres. El capitán del vapor ha desaparecido.

Frente austro-italiano

Actividad austriaca en el Trentino. — Duelos de artillería en los Alpes Julianos y en Monfalcone. — Constitución del nuevo gabinete austriaco.

ROMA, diciembre 18. — El ministerio de guerra publicó el siguiente comunicado:

En el frente del Trentino el enemigo se ha mostrado más activo. Nuestras baterías perturbaron los movimientos enemigos en el alto Astico y en la meseta del Asiago.

En el frente de los Alpes Julianos hubo duelos de artillería y encuentros de patrullas.

El enemigo detuvo su cañoneo contra Monfalcone tan pronto como nuestros cañones de grueso calibre empezaron a bombardear sus cuarteles de Comeno.

NUEVA YORK, diciembre 18. — Un despacho de Amsterdam dice que el nuevo gabinete austriaco quedó constituído en la forma siguiente: presidente, Spitzmuller: interior, von Hadel: defensa, von Georgi.

Los demás miembros son los del anterior gabinete.

Como es sabido, este gabinete es el exclusivamente austriaco, y no el del imperio austro-húngaro que preside von Burian.

Frente oriental

Ofensiva alemana en el sector de Kovel — Combates de patrullas en el Bystrica y en el Putna. — Avances teutones en los Cárpatos — Combates de artillería en los Balcanes — Defensa de las vías férreas moldavas por los rusos — Material rodante en poder de los invasores — Estos se apoderan de gran cantidad de cereales — Movimiento contra Constantino en las islas griegas.

PETROGRADO, diciembre 18. — El gobierno ruso da a publicidad la siguiente nota relativa a la campaña territorial:

En dirección a Kowel, después de una preparación de artillería, el enemigo tomó la ofensiva, siendo rechazado. Más tarde, reanudó la acción de artillería y efectuó un nuevo ataque con fuerzas mayores, pero también fué repelido. Al anochecer la batalla disminuyó. Las fuerzas atacantes enemigas ascendían a unos cuatro batallones. A la una de la mañana, los alemanes efectuaron otro ataque en el Pequeño Porsk y consiguieron apoderarse de parte de las trincheras de una compañía.

Esta mañana temprano, un automóvil blindado enemigo salió dos veces de la aldea de Kaharovce y bombardeó nuestras trincheras.

Patrullas enemigas intentaron cruzar el río Bystrica en la región de Ezupol, pero fueron contenidas.

Al sudoeste del valle de Putna nuestras patrullas estuvieron sometidas a un violento fuego enemigo. Dos batallones enviados a protegerlas obligaron a retroceder al enemigo; éste envió luego grandes fuerzas y emprendió un ataque que fué rechazado mediante una carga a la bayoneta. Hicimos 60 prisioneros. Emprendimos después la persecución y penetramos en una trinchera enemiga situada en una altura. Vencimos varios grupos y atravesamos los alambrados, afirmándonos en la altura.

NUEVA YORK, diciembre 18. — De Berlín informan que durante las últimas horas, las operaciones en el frente oriental han sido poco activas.

PETROGRADO, diciembre 18. — Se publicó en esta capital el siguiente comunicado oficial sobre las operaciones en el Cáucaso.

En la región de la montaña de Karakaio, a quince verstas al oestes de Kalkit atacamos un formidable puesto avanzado turco bayoneteando a sus defensores matando a cincuenta de ellos y poniendo en fuga al resto.

EN LOS BALCANES Y RUMANIA

LONDRES, diciembre 18. — De Salónica informan que el estado mayor serbio publicó el siguiente comunicado:

Sostuvimos recíprocos cañoneos y nuestros aviadores se mostraron sumamente activos; pero no se libraron acciones de infantería.

PARIS, diciembre 18. — Publícase la siguiente nota, informando de la lucha en los Balcanes:

Ayer hubo luchas de artillería en diversos puntos del frente y combates de patrullas en el sector defendido por las tropas italianas.

NUEVA YORK, diciembre 18. — De Sofía anuncian que el estado mayor búlgaro publicó el siguiente boletín:

En la Dobrudja perseguimos al enemigo, que se retira.

En la Valaquia oriental nuestras divisiones avanzan por la región al norte del Jalomita inferior.

En la estación de Fetesci tomamos 110 vagones y en la Tschulnitza 41 vagones vacíos, 11 cargados y 4 locomotoras.

PETROGRADO, diciembre 18. — El gobierno ruso publica el siguiente informe de las operaciones balcánicas:

El enemigo, que persigue a nuestras tropas en retirada, intentó un ataque en la región del ferrocarril de Buzeu a Rimnicu-Sarat y otro en la región de Batogu, al sur de la estación de Filipesci. En el primer punto, nuestra caballería se precipitó dos veces a la lucha, pero la caballería enemiga, que rehusó la batalla, se retiró seguida por la infantería. En la región de Batogu rechazamos los ataques enemigos.

En la Dobrudja, grandes fuerzas enemigas atacaron a un destacamento nuestro en la región de Testmele y ocuparon la aldea de ese nombre.

NUEVA YORK, diciembre 18. — De Berlín comunican que el estado mayor alemán publicó el siguiente boletín:

El sector de Buzeu ha sido cruzado por nosotros en un amplio frente. Además de 1150 prisioneros, tomamos 19 locomotoras, unos 400 vagones de ferrocarril, la mayor parte cargados, e innumerables vehículos.

En la Dobrudja continúa nuestra rápida persecución del enemigo, que presenta resistencias locales. Estamos cerca de la región boscosa que queda en la parte norte del país, donde esperamos que el enemigo presente resistencia.

En la Macedonia no se libraron grandes luchas.

COPENHAGUE, diciembre 18. — Telegrafían desde Budapest que Herr von Batoki asistió a una conferencia austro-húngara sobre cuestiones alimenticias, en el curso de la cual hizo las siguientes declaraciones:

Los poderes centrales se apoderaron en Rumania de 25.000.000 de hectolitros de granos de maíz. De esa cantidad 2.112.000 hectolitros son de trigo.

Alemania y Austria disponen ahora de cereales en cantidad suficiente para abastecer hasta la próxima cosecha.

PARIS, diciembre 18. — Una nota oficiosa comenta así la situación de Grecia:

El rey Constantino no ocultó nunca el hecho de que contaba con la derrota de Rumania y con nuestra derrota en Salónica. Siempre se ha sabido que toda su simpatía y confianza estaban del lado de los imperios centrales.

No demos por tanto más importancia de la que merece a la significación de la última capitulación griega.

LONDRES, diciembre 18. — Telegramas recibidos desde El Pireo informan que las fuerzas realistas griegas han comenzado a evacuar el norte de Grecia. Los oficiales aliados dirigen el transporte de las tropas.

LONDRES, diciembre 18. — Un despacho recibido de Salónica con algún retraso, dice:

Según telegramas recibidos por el gobierno provisional griego desde Chios y Samos, se han celebrado en aquellas localidades manifestaciones populares pidiendo la deposición del rey Constantino.

El pueblo de Samos ha pedido a los aliados que no se haga responsable a los griegos de los sucesos acaecidos recientemente en las calles de Atenas.

SITUACION MILITAR

CONATO DE OFENSIVA ALEMANA AL SUR DE VERDUN. — DIFICULTADES QUE SE OPONEN POR ESA PARTE A UNA EMBESTIDA CONTRA LA PLAZA. — LA RETIRADA RUSO-RUMANA EMPIEZA A SER COMPROMETIDA. — POSIBLE PLAN DE DEFENSA DE LA BESARABIA. — EL PROBLEMA DEL SECTOR DE LOS CARPATOS. — EFECTOS DE LA HIPOTETICA OCUPACION DE KIEFF Y ODESSA

El ataque llevado por los alemanes a las posiciones francesas de St. Mibriel es una respuesta lógica a la ofensiva triunfante de Nivelle en los contornos de Verdún. En realidad, se han anticipado a los defensores de la plaza, en estos momentos.

En nuestra anterior reseña esbozábamos el curso que forzosamente tomaría el impulso francés por la parte del mencionado sector, a fin de despejar la saliente que ahí tiene la línea alemana.

Los alemanes han de encontrar en la actual situación que su único recurso pará llevar una ofensiva a la plaza es introducirse por el angosto valle en que se desliza el Mosa. Pero, aparte de las defensas bien consolidades que ahí tiene el ejército de Francia, los fuertes de Troyon y Genlcourt, en la cadena de la Lorena, dominan el pasaje y costaría mucho apoderarse de ellos.

En el frente oriental es donde los alemanes y sus aliados tienen por el momento reconcentradas sus mejores tropas, y donde acentúan sus esfuerzos. En el sector de Kovel, uno de los objetivos de la ofensiva de Brusiloff en el mes de julio, han conseguido ponerse en condiciones de ensayar la iniciativa, amagando de manera violenta la vía férrea que conduce a las posiciones moscovitas en el Styr.

Nada cabe anticipar aún acerca de la suerte que tendrán los ejércitos defensores del resto del territorio rumano. La línea del Buzen ha quedado virtualmente anulada. Si las tropas en retirada no se hacen fuertes en el Rimnicu-Sarat, lógicamente tendrán los rusos que abandonar los contrafuertes de los Alpes transilvánicos, apartándose de su favorable posición en el Trotus. Pues, de lo contrario, el enemigo les caería por flanco y retaguardia.

Entonces la campaña se concretaría a la defensa del territorio ruso, haciéndose fuertes los ruso-rumanos en la orilla izquierda del Pruth y del Danubio. Esto último lo dejan presumir las sucesivas retiradas de los ruso-rumanos en la Dobrudja y el abandono de las plazas rumanas de Galats y Braila.

En caso de realizarse estas hipótesis, las fuerzas rusas que combaten en Dorna Watra y el Bistritza tendrán ante sí el problema de mantener su contacto con el resto de las tropas en retirada.

En tal caso, una parte de las fuerzas defensoras tendrían que replegarse atrás del Moldavia, para cubrir el ferrocarril de Kimpolung a Jassy y Kichinev.

En caso contrario, la penetración germánica haría inútiles todos los éxitos logrados por la acometida de Brusiloff; porque la línea moscovita, para evitarse el flanqueo, tendrá que retroceder, más o menos, desde el punto donde se esboza la actual ofensiva alemana, o sea el frente de Korel, diseñando una curva, cuyo remate apetecible sería el Mar Negro, en un punto anterior a Odesa.

Un crítico dice al respecto lo siguiente:

"Con la ocupación de Kieff y de Odessa, los imperios centrales dominarían toda la Rusia meridional, por lo cual cerrarían el camino al Mar Negro, por donde mandan municiones al Cáucaso, y afectarían seriamente la campaña en Armenia.

"Es también posible que obliguen a los rusos a retroceder en toda la línea, desde el Báltico hasta el Mar Negro.

"Hay que tener, sin embargo, presente, que tal campaña exigiría un gasto enorme en hombres y municiones, que no existen casi caminos en las regiones que los austro-alemanes invadan y que, finalmente, el invierno es un factor poderoso contra los invasores.

"Por otra parte, Sarrail es el verdadero enemigo de los búlgaros y turcos, y no es probable que éstos consientan en sacrificar sus recursos en Besarabia mientras los aliados obtengan victorias en Macedonia.

"Finalmente, Alemania tiene que tomar en consideración los solicitudes de ayuda del rey Constantino, y aunque no dispone de grandes esfuerzos para ayudarle, podría operar detrás de Monastir, y crear así un nuevo factor de importancia en los Balcanes".

LINEA DEL SOMME

Tropas australianas regresando de las trincheras

MISTERIO...

Probablemente ustedes ignoran un hecho extraño, revelado por la prensa diaria con extraordinario sigilo y explicable misterio. Hecho que, a caer en manos de un fabricante de films sensacionales, permitiría contemplar, en breve, una cinta con el nombre que encabeza estas líneas, o, si ustedes quieren, con otros más atrayentes y sugestivos; éstos, por ejemplo: "El cajón infernal", "Una nueva y terrible caja de Pandora", "La sombría leyenda de un cajón presidencial".

¿Presidencial? preguntaréis, con explicable sorpresa. ¿Se trataría, por ventura, del más alto magistrado de alguna república hermana? ¿Está a caso en juego Poincaré? ¿Algún presente de Hughes, el derrotado, a Wilson el vencedor?

No, señores, no; diremos como los chicos, en cierto juego: frío, frío, frío... Se trata de la República Argentina y de su nuevo presidente el doctor Irigoyen y el cajón ha sido descubierto, con buena fe indiscutible, por un periodista de aquéllos que, aplicando la lente de su ingenio, sólo obtienen cuando se refieren al presidente, la desconcertante satisfacción de una plancha más o menos sonada y más o menos lamentable...

Este cajón histórico, cuya celebridad, insospechada hasta hace algunas horas, ha dado ya, merced a dóciles y fecundas rotativas y a su inocente combinación con la extensa red ferroviaria, la vuelta a la República, mucho más accidentada que la inolvidable de Julio Verne, continúa siendo tema en el difundido campo de los desocupados y de los ingenuos, legión que, es fama, no ha podido contarse nunca por los dedos...

Un cajón habría sido llevado a casa del doctor Irigoyen; el cajón, rechazado probablemente con horror (no lo afirmaba el cronista, pero los cronistas insinúan muchas cosas, con bondadosa intención y sin la más leve malicia), peregrina desde aquel mismo instante a través de la ciudad, hasta llegar al ministerio del interior, donde es cuidadosamente depositado y sometido a una explicable y prudente observación...

¿Cuál puede ser el contenido de un cajón que, rechazado en el dintel de la morada presidencial, anda de Herodes a Pilatos sin encontrar sitio que le venga bien?

¡Imaginaciones frondosas! ¡Manos que aprietan y garras de hierro! ¡Venid, y auxiliadnos en este trance, para poner en claro la incógnita del indescifrable enigma! ¿Qué tenebrosos designios forjaron este cuasi drama sombrío y espeluznante?

Hemos realizado la pesquisa con el interés y la emoción que es dable suponer, y si bien el relato no carecerá de interés, defraudará, estamos seguros, muchas y muy explicables esperanzas...

Antes de cometer la indiscreción de pedir al lector nos acompañe en el acto de la apertura de la caja mágica, diremos que no fué rechazada en casa del presidente por excepción, sino de acuerdo con una vieja e inquebrantable costumbre. El doctor Irigoyen no recibe obsequios; no los ha recibido nunca. Cuando, por espacio de años, fué profesor, sus discípulas, en prueba de consideración, pretendieron, repetidas veces, hacer llegar algún recuerdo, modesto pero significativo, a casa del maestro; fué inútil. Prefirió éste el comentario desfavorable, a quebrantar una regla de conducta que ha mantenido invariablemente a través de su vida.

Elegido presidente, los obsequios llegaron a su morada o a su despacho de la casa de gobierno, con mayor profusión. Los primeros corrieron la suerte conocida: el presidente, como antes el maestro o el ciudadano, no acepta obsequios y en consecuencia no los recibe, ni aun para saber de qué se trata. El portador se vuelve con ellos, así sea el propio correo nacional. A veces no puede evitarse que alguno quede; ante la imposibilidad del rechazo, el paquete permanece envuelto, ignorado, hasta que rueda entre los trastos viejos y desaparece, sin que el destinatario se haya informado siquiera de su contenido.

Quien crea exagerado este informe, eche un vistazo, actualmente, por las oficinas de la secretaría presidencial en la casa de gobierno. Verá envoltorios que no han sido tocados y que esperan y esperarán, quién sabe hasta cuándo, que alguna mano piadosa deshaga los prolijos lazos...

En todo caso ésta no será jamás la del presidente.

El cajón misterioso corrió — ¡fatal destino!—la suerte de los presentes de todos los tiempos: fué rechazado en casa del doctor Irigoyen y llevado al ministerio del interior, donde permanecería aún herméticamente cerrado a no promediar la benévola y liberadora intervención del cronista aludido...

La caja mágica ha sido abierta, solemnemente, en presencia de unos cuantos funcionarios y curiosos.

¿Sabéis cuál era su contenido? Habremos de decirlo y descontamos, desde ya, el chiste forzado de nuestros amables adversarios: ¡flores del aire!

Allí, en el fondo de la caja, reducidas a mínima expresión, muertas, como las ilusiones de algunos políticos, el manojo de flores, otrora frescas y perfumadas, clamaba contra la irreductible indiferencia del doctor Irigoyen...

¿Cuál era su procedencia? ¿De qué rincón lejano, agreste y apacible, vendría el sencillo recuerdo? ¿Quién habría anudado, en la tibia mañana primaveral, bajo el cielo azul del norte, las florecillas simbólicas de la tierra?

Tal vez nunca llegue a saberse: tal vez el silencio definitivo importe la convicción para la autora de este gentil obsequio o de que el correo anda muy mal o de que el presidente no es tan sencillo y sensible como lo pintan...

La intervención en Entre Ríos

EN PLENA LABOR

Delegación radical en viaje

Próxima entrevista con el presidente de la república

PARANA, diciembre 18. — Esta mañana el interventor doctor Anchorena concurrió con los secretarios doctores Ghigliani y Estrada a la secretaría del senado e inmediatamente dieron principio a su labor, estudiando las actas que antes habían separado y que fueron anuladas por la junta electoral, correspondientes a las elecciones de senadores que tuvieron lugar el 4 de junio del corriente año.

En este trabajo solo toma parte el doctor Anchorena y sus secretarios, lo que hace suponer que está a punto de conocerse una solución en lo que respecta a la elección de senadores por los departamentos de La Paz, Federación, Uruguay, Victoria y Gualeguaychú.

Ayer el interventor trabajó en su alojamiento con sus secretarios por la mañana y por la tarde hasta las 5.

Después de esa hora salió con el secretario doctor Ghigliani a corresponder atenciones particulares, iniciándolas con una visita al gobernador Laurencena, con quién departió algunos instantes.

PARANA, diciembre 18. — La junta de gobierno del partido Radical, en conocimiento de la nota del interventor donde manifiesta al doctor Quirós que en cumplimiento de la ley 10070 está facultado para intervenir en la constitución de la cámara de diputados, reunióse ayer por la tarde y resolvió nombrar una comisión de legisladores nacionales y provinciales para que se entrevisten con el presidente de la república y le entreguen un memorial dándole cuenta de lo que consideran un avance, puesto que aquel cuerpo funciona normalmente con todas sus autoridades.

Al efecto se solicitó telegráficamente audiencia de la secretaría del presidente para dicha comisión que saldrá hoy de esta ciudad y llegará mañana a ésa.

Acaba de sesionar la junta de gobierno radical, designando a los diputados nacionales doctores Juan V. Atencio y Celestino Marcó y provinciales doctores Enrique Pérez Colman e ingeniero Mariano Jurado, para que se entrevisten con el presidente de la república y le den cuenta de lo que ante la junta de gobierno como los diputados a la legislatura consideran una invasión de atribuciones por parte del interventor nacional.

En este conflicto que acaba de ser planteado por los radicales de esta provincia no existe divergencia de opiniones y la medida tomada por la junta es aceptada sin vacilación por todos los dirigentes del partido radical

CONSEJO NACIONAL DE EDUCACION

TOMA DE POSESION DE CARGOS

A las 2 p. m. de hoy concurrieron al palacio de la calle Rodríguez Peña el ministro de justicia e instrucción pública, doctor Salinas, y los miembros recientemente nombrados por el P. E. para ocupar los cargos del Consejo Nacional de Educación, hallaban presentes, el presidente y los vocales pasaron a la sala de sesiones del consejo, a fin de proceder a tomar algunas resoluciones correspondientes a la instalación del mismo.

Posiblemente, en esta primera reunión deben quedar designadas las

El ministro de justicia e instrucción pública doctor Salinas, con el presidente del consejo, doctor Gallardo, el vicepresidente doctor Ayerza y los vocales Boero, Herrera Vegas y Ramos.

doles el ministro posesión del cargo, en la sala de la presidencia.

Después que les fueron presentados al doctor Gallardo y demás miembros, algunos jefes de oficina que se comisiones internas del consejo, formadas por los vocales, quienes estudiarán las diversas cuestiones en trámite, algunas de verdadera urgencia en resolver.

El conflicto portuario

Próximo fin de la huelga

Aún cuando en el día de hoy prosigue el estado de huelga de los obreros de cabotaje, la situación anormal promovida por la solicitud de mejoras en la situación actual de los mismos, parece encaminarse hacia su fin.

Los armadores parecen dispuestos a deponer en parte la actitud de intransigencia manifestada, hasta la fecha, pues comprenden lo insostenible de una situación que no solo afecta sus propios intereses y los de los obreros marítimos sino que también, perjudica la economía nacional, que, como ya lo enunciábamos en crónicas anteriores, tiene en las vías de comunicación fluviales y marítimas uno de sus grandes factores de su desarrollo.

El paro de los barcos, la acumulación de mercaderías en los mercados, la amenaza que ello implicaba para ciertas industrias, todos esos peligros a nuestra economía, parece conjurarse ahora para favorecer las concesiones que el capital se halla dispuesto a hacer al trabajo.

Frente a los nuevos rumbos que los acontecimientos relacionados a la huelga toman, cabe recordar que un estado de cosas como el actual no se habría prolongado durante 20 días si una de las partes hubiera aceptado la intervención propuesta por un gobierno que sólo tiene por móvil de sus actos, la preocupación constante del bien común.

Los poderes públicos nacionales han adoptado en el presente conflicto entre armadores y obreros la única actitud merecedora de aplauso. La imparcialidad, que frente a la intransigencia de las partes se impuso como norma de conducta era la modalidad única que imponía el desarrollo de los hechos.

Movimiento de vapores—

En el día de ayer el movimiento de vapores se realizó con menores dificultades debido a las nuevas disposiciones de vigilancia adoptadas por la prefectura general de puertos y la policía.

Los cordones de marineros establecidos en las proximidades de los barcos impedían el acceso a los mismos de los elementos huelguistas; y aunque se produjeron algunos tumultos en la región de la dársena sur, éstos carecieron de mayor importancia.

Salieron para los destinos que se expresan los siguientes vapores, llevando completos sus efectivos de tripulación:

"Ciudad de Buenos Aires", para Montevideo; "Luna", para Carmelo; "Bruselas", para Asunción; "París", para Salto.

En la Federación Obrera Marítima—

En el día de hoy la Federación Obrera Marítima hará llegar al primer magistrado un memorial en que establece cargos contra la prefectura general de puertos.

Pretenderán demostrar en dicho memorial la forma incorrecta según su criterio, en que dicha repartición ha expedido a los nuevos tripulantes, libretas de navegación.

La secretaría de la Federación informa que se han plegado a la huelga las tripulaciones de los vapores "Asturiano" y "Humaitá".

La misma secretaría ha recibido en el día pasado las siguientes donaciones en dinero, destinadas a la alimentación de los obreros desembarcados:

Federación Obrera Regional Argentina, 70 pesos; Sociedad Unión Obreros de la dirección del puerto, 200; Sociedad de Ebanistas, 50; Federación Obrera Ferroviaria, 20; Federación Obrera Metalúrgica, 10.

Igualmente se han recibido diversas donaciones de particulares y el producto de algunas listas de subscripciones levantadas.

Los estibadores y carreros—

Los gremios de estibadores y carreros del puerto se han coaligado a los obreros marítimos en su movimiento de resistencia.

En este propósito han decidido no proceder a las operaciones de carga y descarga de los vapores de matrícula nacional.

En la plaza Solís—

Con una numerosa concurrencia de huelguistas se realizó ayer tarde la habitual asamblea en la plaza Solís.

La secretaría de la Federación Obrera Marítima dió cuenta, en el acto, del estado de la huelga, las donaciones recibidas y las gestiones realizadas.

Por otra parte el prestigioso representante de las empresas navieras, nos suministra interesantes antecedentes sobre la huelga que publicaremos en oportunidad.

La lotería de Navidad

La demanda de billetes

En vista de las denuncias que nos llegan de aquí y del interior del país haciéndonos saber que en muchas localidades no ha podido obtenerse un sólo décimo de la jugada de navidad por intermedio de las agencias del Banco de la Nación, facultadas para dicha venta por una resolución ministerial, hemos concurrido a la administración de la lotería, con el propósito de indagar las razones causantes de la aparente anomalía.

Conocidas son ya las cuestiones que anualmente se suscitan en esta fecha a raíz de la jugada del millón; conocidas las avalanchas humanas que se estrellan frente a las ventanillas del local de la calle Belgrano en espera del décimo o billete que ha de dar pábulo a quiméricas ilusiones o también motivo a especulaciones diversas.

Este año, sin embargo, los hechos han sobrepasado todos los cálculos. La demanda ha sido enorme y la cantidad de números de que disponía la administración para sus ventas directas pronto se ha visto agotada.

El fascinador millón guarda su incógnita en 32.000 probabilidades; 25.000 de las cuales, por ser el número de billetes de las tiradas ordinarias, va a los escaparates de los concesionarios de decenas y revendedores.

Qudan, pues, anualmnte, en la gran jugada, 7000 billetes para la venta directa que realiza al público la administración de la lotería nacional.

Este año, como se considerase insuficiente dicha cantidad, se les ha disminuído a los revendedores y concesionarios un número de billetes proporcional al que disfrutan, lo que hizo que la administración de la lotería tuviera un total de 10.300 números a disposición del público.

La casi totalidad de la cantidad expresada se decidió venderla por intermedio de las agencias del Banco de la Nación.

Este, acumuló sus demandas, llegando a la cantidad de 1750 billetes en sus cinco primeros pedidos. A raíz de lo que luego sucedió, la comisión de la lotería indicó al Banco que no podría continuar la entrega en lo sucesivo, enviando, sin embargo, 100 números más.

El destino de los restantes números bien lo atestiguan las largas filas de gentes estacionadas en la calle Belgrano desde las primeras horas de la mañana.

El día 5 del corriente mes apareció, distribuído con profusión en el local de la lotería, el cartelito anunciador: "No hay más billetes del millón".

Sin embargo, algunos quedaban en las oficinas administrativas con destino a los verdaderos y reales jugadores, pues los billetes de lotería como todo aquello que sufre la ley de la oferta y la demanda, constituía para no menos del 60 por ciento de compradores directos la base de un negocio de especulación lucrativa y segura.

El personal de la administración de la lotería ha dado prueba en la adjudicación de los billetes de un celo encomiable. Tenemos a la vista pruebas concluyentes de sus esfuerzos realizados en contra de los acaparadores y especuladores.

No es imputable, pues, a la institución falta de previsión o dedicación en el caso actual y sí solo debe creer se que 32.000 billetes no son suficientes para satisfacer a todos los que aspiran la posesión de la crecida suma.

Por otra parte, creemos firmemente que, como en años anteriores, en vísperas de la tirada aparecerán los billetes que hoy escasean por un valor menor al que les es asignado.

Obreros municipales

LA TACTICA SOCIALISTA

La ingerencia del socialismo en el gremio de obreros municipales, ya manifestada en ocasiones anteriores, ha vuelto a ponerse de relieve el sábado último con motivo de una solicitud de aumento de sueldos que fué entregada al doctor Llambías por un exiguo núcleo de obreros al servicio de la comuna. Si esa solicitud, cuyos fundamentos no es del caso investigar, obedeciera a simples razones de economía privada, no daría margen al menor comentario.

Lo crítico de las circunstancias actuales hace que el doctor Llambías como cualquier otro jefe de repartición, reciba a menudo peticiones de esa índole que en su mayoría no son conciliables con el estado de las finanzas del municipio.

Pero la solicitud de referencia presentaba otro matiz muy distinto. Los obreros que la formularon quisieron aparecer como intérpretes del vasto gremio de obreros municipales, aunque en realidad este gremio no ha tomado participación alguna en aquella iniciativa. Los obreros municipales no podían ignorar el fracaso de un pedido semejante en momentos en que se está procurando introducir en el presupuesto la mayor economía posible para regular el funcionamiento administrativo de la comuna.

El mismo doctor Llambías así se lo expuso, en términos parecidos, a los representantes de la solicitud, aunque el órgano socialista quiera interpretar en sentido muy distinto la contestación dada por el intendente, quien, como es lógico, no podía acceder a las pretensiones un tanto desmesuradas de los obreros en cuestión.

Los obreros municipales, repetimos, han permanecido ajenos a esa maniobra con que el socialismo pretende ingerirse en su seno envolviendo la artimaña política con la consabida defensa del proletariado.

Ha visto el socialismo — y ello no es un ejemplo de notable perspicacia — que la masa de obreros municipales es materia fácilmente moldeable para ajustarla a su propaganda partidista. A este objetivo van encaminadas todas esas maniobras que alcanzaron ya singular estridencia en el conflicto de la administración de limpieza.

Es dudoso, sin embargo, que una campaña emprendida en esa forma y con esos móviles pueda llegar a un éxito cualquiera. Su primer defecto estriba en lo burdo de los procedimientos puestos en práctica que dejan demasiado al descubierto la trama perseguida.

La rotunda negativa del intendente a la solicitud antedicha corrobora aquellas observaciones; negativa obligada para toda solicitud en que intereses gremiales son expuestos a modo de cubierta sobre intereses de más equívoca significación.

Tierras de Santa Cruz

Petición del cacique Limonao

Se encuentra en esta capital un colono del territorio de Santa Cruz, José Luis Millaqueo, que en representación del cacique Mariano Limonao viene con objeto de entrevistarse con el ministro de agricultura, doctor Pueyrredón, a fin de no permitir que les sean ocupadas por otros colonos de nacionalidad alemana, unas tierras de diez leguas cuadradas de extensión, que les pertenecen desde el 1o. de mayo del año en curso, día en que se expidió el decreto correspondiente.

Después de esa fecha, sin embargo, uno de los citados colonos alemanes, apellidado Helmich, viene tomando posesión de los terrenos cedidos a Limonao, violando, por consiguiente, el decreto que adjudica a éste la pertenencia provisoria de las tierras en cuestión. Esta irregularidad se ha hecho posible porque ningún funcionario ni inspector de la dirección de tierras o del propio territorio de Santa Cruz ha practicado allí las investigaciones necesarias. El inspector Rojas, enviado últimamente, no se detuvo en la población indígena alojándose, en cambio, en la estancia del ya citado Helmich donde se reunieron también los colonos Luden, Bomberg, Leheman y Maura, todos de nacionalidad extranjera; preferencia que guarda relación con las transgresiones de que han sido objeto las propiedades del cacique Limonao.

En consecuencia el señor Millaqueo pedirá al ministro que se practique una nueva inspección, necesaria para impedir las arbitrariedades a que da lugar la violación del decreto de mayo pasado.

Se hace notar, por último, que el colono Helmich no podría alegar para sus expropiaciones el haber introducido mejoras en los campos expresados, porque esas mejoras son posteriores a la fecha en que se expidió el decreto cediéndolos al cacique Limonao.

Frutas sanjuaninas

Empieza su exportación

Según nos lo comunica nuestro corresponsal, ha empezado la exportación de frutos sanjuaninos para los diversos mercados de la república, donde los productos tienen un vasto consumo. Esto representa la iniciación de las actividades agrícola-comerciales de esa provincia, imprimiendo un movimiento satisfactorio al ambiente económico.

El durazno sanjuanino, es una de las frutas más solicitadas en las plazas argentinas. Y los agricultores que se dedican a estos cultivos, obtienen generalmente buenos rendimientos que los recompensan de la labor realizada durante el año. De ahí que la exportación de este artículo haya principiado a hacerse en gran escala para Buenos Aires y otras ciudades de la república. Según los cálculos que se han hecho sobre el monto de la cosecha, la venta de esta fruta producirá a San Juan en este año una cifra superior a la del año anterior.

En cuanto a las exportaciones de ajo y otros frutos de la región, ofrécense también en excelentes condiciones y permiten suponer que entrarán a la provincia buenas cantidades de dinero, lo cual ha de repercutir en forma sumamente beneficiosa, ya que la crisis reinante se ha dejado sentir durante los últimos tiempos en esta entidad federativa con mayor intensidad que nunca.

La ciencia médica argentina

SUS PRESTIGIOS EN EL EXTERIOR

Muy frecuentemente, y sobre todo en los últimos tiempos, con motivo del Congreso Médico que se reuniera en Buenos Aires hace poco tiempo, en el exterior se habla con entusiasmo del estado de adelanto de la ciencia médica argentina. Facultativos de valer, hombres de grandes conocimientos y gran capacidad mental, se expresan sin reservas y en la forma más encomiástica posible de los progresos médicos de nuestro país, que se enuncian en las clínicas privadas para culminar a lo largo de la organización de los hospitales y casas de salud.

Realmente no pueden ser más satisfactorias para el patriotismo estas calurosas y autorizadas expresiones. Envuelven un sentimiento de justicia grato y halagueño y sirven a la vez de estímulo para continuar adelante por la senda emprendida, perfeccionando ese capítulo al cual se vuelven ávidamente en busca de socorro y alivio los ojos de la humanidad que padece.

Entraña esta observación el deseo de recoger las frases con que las más distinguidas figuras médicas brasileñas vienen ocupándose de sus colegas argentinos, a quienes conceptúan profesionales de la más alta y sólida preparación científica. Ultimamente en esa república se ha dado por esas personalidades una serie de conferencias en que los nombres de nuestros facultativos se han puesto como ejemplo de saber y la organización de nuestros servicios sanitarios se ha citado como perfecta demostración del desarrollo de la medicina, tomada en sus múltiples aspectos, en Buenos Aires.

Grato el hecho por lo que es y por su significado, por cuanto representa y por sus íntimas y medulares proyecciones, lo que apuntamos complacidos, no ocultando desde luego, el orgullo que nos produce conocer la alta idea que se tiene de nuestro desenvolvimiento en un campo de la importancia de la ciencia médica, del cual pende en gran parte la prosperidad de las naciones y el vigoroso engrandecimiento de las razas.

Carestía de la vida en Gualeguay

Una iniciativa aplaudible

La carestía de la vida que se deja sentir a lo largo de todo el país, principalmente en aquellos artículos alimenticios de primera necesidad, como el pan y la carne, ha hecho surgir en el seno de la municipalidad de Gualeguay, la idea de establecer panaderías oficiales, a fin de expender al público un producto acorde a las circunstancias económicas.

La iniciativa, desde luego, no puede ser más beneficiosa y digna de aplauso. Se trata sencillamente de barajar las proyecciones de la especulación, que, en ese lugar, según lo confirman las noticias que recibimos, tiende a convertirse en una desenfrenada fiebre de lucro.

La instalación de estos establecimientos para proveer de pan al pueblo, vendrá, así, a impedir que el hambre se cierna implacablemente sobre los hogares obreros, que no disponen sino de muy pocos recursos para obtener a los precios fijados un artículo tan indispensable a su subsistencia. Además, neutralizará en parte los efectos de la crisis, sirviendo de balanza para la estabilidad en los precios del producto.

Ojalá, pues, que la idea se convierta en realidad cuanto antes, estableciéndose si fuere posible también carnicerías municipales, con lo cual quedaría solucionado hasta cierto punto el problema de la carestía de la vida en esa próspera y floreciente localidad entrerriana.

Por lo demás, nos parece digna de imitarse por las instituciones congéneres, la actitud de esta municipalidad que se preocupa en forma tan aplaudible de las necesidades del vecindario cuyos destinos sirve.

COMUNICADO OFICIAL

Transmitido por la legación de Francia

Relativo a la victoria del 15 de diciembre en Verdun

La victoria del 15 de diciembre completa desde el Mosa a Besomvaux, la del 24 de octubre, que tan brillantemente nos restituyó Douaumont. Con ella se ha arrebatado a los alemanes, sobre un terreno de 10 kilómetros de longitud y tres de profundidad, la aldea de Vacherauvilla, la parte que aun retenían del altozano del Poivre, la aldea de Louvemont, el cerro 378, las Chambrettes, el bosque de Caurvieres, las alturas de Hardaumont; el reducto y el bosque de Bezouvaux con el altozano del Poivre, el cerro 378 y Hardaumont, significan para los alemanes la pérdida de los últimos observatorios que podían facilitar sus operaciones delante de Verdún. Aparte del terreno, la victoria nos aporta más de 9000 prisioneros, de los que 250 son oficiales, y más de 81 cañones, tomados y destruídos. Esta victoria es obra del general Nivelle, comandante del ejército de Verdún, que acaba de ser promovido al comando de los ejércitos del norte y del nordeste; y del general Mangin, que mandaba a las tropas atacantes. El terreno, completamente removido por los obuses, e impracticable a causa del mal tiempo, hacía particularmente difícil la operación. El orden de batalla enemigo comprendía, desde el Mosa Bezon-Vaux, 5 divisiones.

En el altozano del Poivre, organización muy antigua, en que el enemigo trabajaba desde el mes de marzo, habíanse tendido alambrados de púa, y abundaban las galerías, los reductos, abrigos y las plazas de armas, que la convertían en una especie de fortaleza.

Las tropas del general Mangin comprendían cuatro divisiones, dos de las cuales se habían ilustrado ya en los últimos combates delante de Verdun.

Un mayor alemán que regresaba de un reconocimiento por el lado de Spincourt, se manifestaba indignado de nuestro ataque.

—Os hemos hecho — decía — proposiciones de paz, y he ahí que nos atacáis.

Y en efecto, la victoria de ayer es la mejor respuesta que cabe a los discursos del canciller alemán.

Los soldados del ejército de Verdún han sido en esta circunstancia, como lo ha dicho el general Mangin, los verdaderos embajadores de la república.

Buenos Aires Rowing Club

Homenaje a Eduardo B. Madero

Conmemorando el 43.o aniversario de su fundación, se verificó ayer por la tarde, en el "Buenos Aires Rowing Club", del Tigre, la inauguración del busto con que aquella institución ha decidido perpetuar la memoria de su ex presidente señor Eduardo B. Madero.

Numerosa concurrencia acudió al acto que dió comienzo a las cinco y media de la tarde.

Antes de procederse a la inauguración del monumento el actual presidente de la institución, señor Carlos F. Alcobendas, pronunció un sentido discurso poniendo de relieve la actuación brillante ejercida por el señor Madero al frente del "Rowing Club" que le debe muchos de sus actuales progresos.

Luego de terminado el discurso, que fué acogido con muchos aplausos, se descubrió el busto que es una hermosa obra artística del escultor argentino Alberto Lagos. Lleva al pie una expresiva leyenda en que se hace constar el reconocimiento de los socios del "Rowing Club" hacia el señor Madero.

La ceremonia terminó poco antes de las siete.

GUERRA Y MARINA

EJERCICIO DE TIRO

Se encuentran a bordo del crucero Buenos Aires los alumnos de la escuela de aplicación, que realizan, como anunciamos, los ejercicios finales de tiro.

En estos días han efectuado esos oficiales el tiro de ajuste o de régimen con objeto de verificar las alzas y demás factores que entran en función durante el tiro. La distancia fué de 7000 metros.

El tiro de combate inicióse ayer, terminando hoy probablemente.

Comanda el Buenos Aires el capitán de fragata Ricardo Camino.

JEFE ENFERMO

Ha ingresado en el hospital militar central, enfermo de apendicitis, el mayor Alejandro Spika, jefe del regimiento 3 de caballería, acantonado en Gualeguay.

MOVIMIENTO DE BUQUES

Esta tarde zarpó con destino a Norte América, el transporte "Chaco", al mando del teniente de navío Agustín J. Eguren.

—El guardacostas "Independencia" entró esta tarde en el arsenal del Río de la Plata, después de efectuar diversos trabajos hidrográficos en Golfo Nuevo.

—Ha salido de Puerto Deseado para San Julián, el transporte "1.o de Mayo".

—El transporte "Guardia Nacional" ha fondeado en Puerto Rico, en viaje a Nueva York.

Información municipal

PAGO DE IMPUESTOS GENERALES

La intendencia ha hecho saber a los interesados que el 31 del corriente vence el plazo acordado para la presentación de solicitudes referentes al pago adelantado del impuesto general correspondiente al año 1917.

EX COMISIONADOS MUNICIPALES

Ha sido anulada la conferencia que esta tarde a las cuatro deberían haber celebrado los trece comisionados municipales que habían elevado sus renuncias al poder ejecutivo desde la administración del doctor Gramajo; renuncias que, como se sabe, fueron ya aceptadas.

COMPAÑIA DE GAS

Siguen prosiguiéndose y estudiándose, entre la intendencia y la compañía Primitiva de Gas, las bases para llegar a un arreglo en el pago de la deuda de que la municipalidad mantiene con la empresa de referencia.

Esta no ha respondido todavía al ofrecimiento que le ha sido hecho de pagar los 2.500.000 pesos que se le adeudan con títulos del 91 o/o.

En la deuda expresada no se cuentan los 500.000 pesos que la Primitiva de Gas debe por su parte a la intendencia en concepto de impuestos.

No obstante, se está en vías de llegar a un arreglo conciliador para los intereses de ambas entidades.

PALACIO DE JUSTICIA

TURNOS

Fuero Civil: Juzgado a cargo del doctor Adolfo J. Casabal, con los secretarios doctores Laspiur 19 y 27; doctor García Fernández 18 y 26; doctor Peña 20 y 28; doctor C. González del Solar 21 y 29; doctor Persiani 22 y 30, y doctor Aranda el día 30.

Recusaciones: Al doctor Fernando J. Colombres, Agente fiscal, doctor Isaac P. Arriola.

Fuero Comercial: A cargo del doctor Eduardo M. Naón. Con licencia. Atienden el turno por el doctor Naón los secretarios doctores Alberto y Juan B. Estrada y doctor Tristán M. Avellaneda, con los secretarios: doctores Villafañe 18, 22 y 28; doctor González Gowland 19, 23 y 29; doctor Aguilar 20, 26 y 30, y doctor Martín y Herrera 21 y 27.

Agente fiscal: doctor José M. Padilla.

Recusaciones: doctor Alberto Estrada.

COBRO DE HONORARIOS

El juez en lo civil doctor Adolfo Casabal, por intermedio de la secretaría del doctor García Fernández, dictó sentencia en el juicio caratulado doctor Carlos Alberto de la Torre contra don José Payan, cobro de honorarios.

El juez rechaza las excepciones de incompetencia de jurisdicción y prescripción opuesta y manda llevar la ejecución adelante hasta hacerse pago íntegro de la suma reclamada, intereses y costas.

REGISTRO PUBLICO DE COMERCIO

Se han inscripto en este registro los siguientes contratos de sociedades comerciales:

—"A. Barros y Cía."—Socios: Angel y Alfredo Barros. Ramo: tienda Mouserrat, Belgrano 1111. Capital. 35.000 pesos. Duración: 4 años. Orden: juez de comercio doctor Félix Martín y Herrera.

—"Cassina y García". Socios: Emilio Cassina y Ramón García. Ramo: comisiones. Capital: 7.000 pesos. Billinghurst 880. Duración 4 años. Orden doctor Juan B. Estrada.

Cuestiones ganaderas

La tuberculosis en la hacienda Shorthorn

El distinguido estanciero y hombre de negocios don Carlos Guerrero nos envía la subsiguiente carta:

"En el número correspondiente al 9 del actual, del diario que tan acertadamente usted dirige, leo algunas manifestaciones del doctor Bidart, jefe de sanidad veterinaria de la dirección general de ganadería del ministerio de agricultura, tendientes a desvirtuar una ya bien definida cuestión: la que se refiere a la poca resistencia que ofrece el ganado bovino Shorthorn a la tuberculosis y otras enfermedades y la facilidad con que se infecta.

Tratándose, en el presente caso, de un funcionario que ocupa el alto cargo de la jefatura de una repartición, cuya principal misión es velar por la salud pública y de la ganadería, no pueden admitirse las contradicciones en que, frecuentemente, ha incurrido el doctor Bidart, tanto en sus publicaciones en diarios europeos, ya en la monografía que publicó y circuló en Europa, en distintos idiomas, como en la ocasión reciente, publicando juicios que son perjudiciales a la economía del país y en los que deja traslucir un desconocimiento total de las leyes biológicas, de las que no debe hacer abstracción, en razón del cargo que desempeña.

Asegura el doctor Bidart, que la rusticidad no tiene valor alguno y que los animales, de todas las razas, se contagian por igual. Reconoce, bajo su nuevo punto de vista, que la tuberculosis es asunto grave, (antes, para él, no lo era); que la enfermedad produce muchos daños y que naturalmente la raza Shorthorn es la que nos ofrece una mayor porción de animales enfermos; hasta aquí estamos de acuerdo, menos en lo que se refiere a la rusticidad.

Disiento en lo que dice que los organismos que nacen y crecen en el ambiente infestado elaboran substancias que lo hacen mayormente resistente, lo que él cree sea un principio de inmunización natural, pero esta inmunización, agrega, no hay que tomarla en cuenta porque como el ataque es continuado, es naturalmente vencida, con frecuencia. Entonces, si no existe esta ventaja, ¿para qué trata de esta pretendida inmunidad? No debió mencionarla porque de nada sirve. Será solo para dar una esperanza efímera a los criadores del Shorthorn de que algunos animales finalmente se salven del contagio.

Esta inmunización no existe, cuando han aparecido en los mataderos tropas de cerdos con un ciento por ciento de enfermos, o sea, en su totalidad tuberculosos, y esto es sumamente grave cuando una gran parte de los chacareros se alimentan, ahora, con carne de cerdo.

Los organismos que nacen y crecen en un ambiente infestado, no adquieren esa inmunidad en que empieza a creer el doctor Bidart; lo que adquieren, con toda seguridad, es la tuberculosis.

La causa predisponente más importante para todas las especies, es la constitución del organismo de los seres procedentes de padres tuberculosos.

Que todos los animales vacunos adquieren la tuberculosis, no se puede negar, pero no en igualdad de condiciones; los sujetos que descienden de razas débiles la adquieren con mayor facilidad, y esto pasa, precisamente, con las razas que más se apartan de las rusticidad primitiva, produciendo animales linfáticos, obesos, débiles, como sucede con nuestro stock ganadero formado en su mayor parte de la raza Shorthorn, de gran refinación.

La sensibilidad del Shorthorn, para adquirir la tuberculosis, es un hecho innegable; es una raza sumamente artificial, exigente en su alimentación, que sólo se sostiene bien en los mejores campos.

Un animal enfermo, en regiones poco pobladas, es, seguramente, poco peligroso por la razón sencilla que tiene pocos a quienes contagiar y porque entran en función las acciones naturales de destrucción del contagio, como sucede, según dice el doctor Bidart, con los ganados de la provincia de Corrientes y Santa Fe, pero me permito llamar la atención del lector, de que aquí se trata de la raza criolla rústica, menos propensa a adquirir la tuberculosis; pero asimismo a esos criadores les convendría hacer desaparecer esos raros casos.

Lo mismo sucede con los animales criollos de otras partes del país, pudiendo afirmar que existe una exacta proporción en el sentido de que cuando mas mestizados con Shorthorn sean los animales, tanto mayor será el porcentaje de tuberculosos y esto lo podrá comprobar el doctor Bidart en cualquiera de nuestros mataderos, y no en los frigoríficos, porque en ellos no se lleva estadística por razas.

Como una revelación, el doctor Bidart nos sorprende con la novedad de su descubrimiento que consiste en que para que un animal pueda contraer la tuberculosis, es necesario que exista otro atacado con secreciones infestantes; para evitar el peligro, aconseja vigilar la salud del ganado, retirando a todo tuberculoso que arroje virus lo que, asegura, no es un asunto muy difícil y agrega que es generalmente fácil de reconocer; lo que no es así. Con esta clase original de profilaxis no es posible atacar la tuberculosis, porque es absolutamente imposible conocer desde el principio el momento en que los animales tuberculosos arrojan virus al exterior para facilitar el contagio.

El doctor Bidart para nada tiene en cuenta a la tuberculina, el mejor método revelador de la tuberculosis.

En marzo 8 de 1915, siendo presidente de la Liga Agraria, elevé una nota al ministro de agricultura, pidiéndole que diera principio a la profilaxis, prohibiendo la venta en las ferias, remates, exposiciones y otros locales, de todo animal vacuno que no hubiera pasado por la prueba de la tuberculina. Las ferias, por su constante movimiento de ganado, son verdaderos focos de diseminación de las enfermedades, y tienen un papel importantísimo en la difusión de la tuberculosis, fiebre aftosa, sarna y tiña. Lleva esta nota un año y nueve meses de trámite, y el expediente es tan voluminoso que solo servirá para perturbar la mentalidad del ministro, y del marmotreto que se ha formado en la División de Ganadería, no se sacará nada práctico.

El problema de la tuberculosis puede resolverse en una o dos reuniones de técnicos, en el ministerio de agricultura, con asistencia de la parte interesada, discutiendo las medidas a adoptarse en la profilaxis a base de la tuberculina, para conocer los tuberculosos, separar los animales enfermos que arrojen o no virus nocivos sean encerrados, en potreros especiales, donde no puedan infestar a los sanos; marcándolos a fuego; así irá desapareciendo, poco a poco, la tuberculosis cuando también sea combatida en los rodeos. Y mientras el interminable expedienteo continúa, la tuberculosis irá avanzando libremente.

En la dirección general de ganadería, existe una sección de fomento ganadero, que nada fomenta y es ésta la que debió intervenir, aconsejando a los criadores la mejor explotación de las crías y su mejor adaptación a las diversas zonas del país, evitando muchísimos errores; pero nada se ha hecho que sirva de provecho a los estancieros. Uno de estos errores consiste en el derroche de dinero en cierta raza que ha tomado posesión de todo el país, cuando los resultados de su intervención en el refinamiento del bovino de muchas regiones, ha sido desastroso y en todas la pérdida de su rusticidad ha contribuido, con la excesiva matanza de vacas, a la reducción de nuestro stock ganadero bovino, mientras que la impasibilidad de la mencionada oficina de fomento sigue sosteniendo y produciendo gastos, que origina un personal, el que cambiando de sistema ha de poder ser útil a los fines de su sostenimiento. Este debió haber aconsejado los cruzamientos más convenientes para rehabilitar la rusticidad perdida en muchos animales, impidiendo, a la vez, que la tuberculosis no anule tanto sacrificio hecho con la pretendida mejora.

Esta oficina de Fomento es la que debe de responder a la pregunta que hizo el diario "La Nación" con fecha 26 de noviembre ppdo., en su artículo titulado: "¿Ha habido, hasta hoy, una orientación acertada en el fomento de la ganadería nacional?".

Tiene la palabra la sección de fomento ganadero..."

EJERCITO DE SALVACION

Festejos de navidad

A fin de hacer más halagüeñas las navidades de sus protegidos, que forman legión, el director del ejército salvacionista en esta capital, coronel Palmer, ha dispuesto para las próximas fiestas pascuales, una serie de comidas extraordinarias que tendrán lugar en los días y locales que a continuación se expresan:

Día 22 de diciembre, a las 7 p. m., se servirá un banquete para doscientos hombres en el asilo nocturno de la calle Copahué 3032. El día 23 a la misma hora en el "Hogar para mujeres y niños" se servirá una comida para 80 personas. El lunes 25 se efectuarán fiestas especiales en los diversos locales que tiene el Ejército de Salvación en esta capital, a beneficio de los niños pobres que concurren a las escuelas dominicales. A esos niños le serán repartidos, el día 26, masitas y chocolates en un pequeño lunch, servido en los locales de Rivadavia 3280, Avenida Sáenz 65, Rivera 342, Salta 1665, Garay 3388 y Copahué 2032.

El mismo día se servirá una comida para 150 hombres en el asilo de la Avenida Sáenz 923.

En la sección de la Boca también habrá los días 25, 27, 28 y 29, a las siete de la tarde, comidas extraordinarias para los pobres y niños del distrito.

Todas las personas que deseen contribuir a la filantrópica obra que realizará en esos días el Ejército de Salvación deberán dirigir sus donaciones en metálico, vestuario o artículos alimenticios a la casa central de Victoria 452.

Nuestras bellezas naturales

Viaje a los Lagos argentinos

El señor Emilio B. Morales, autor del reciente libro Bellezas Andinas, que tanta aceptación ha tenido se embarcó anoche con destino al Neuquén y zona de los Lagos, con el fin de practicar estudios y tomar anotaciones para la segunda obra que se propone escribir. El periodista viajero una vez que llegue a Bariloche excursionará a los Lagos Gutiérrez, Mascardi, Gullelmo hasta el Balsón; Moreno; Hermoso. Correntoso, de todos los Santos e interiores de las Islas Victoria. Dos hermanas, puesto Manzano, Millaqueo, Blets, Laguna Frías y otros parajes, a fin de hacer conocer las rutas y bellezas que encierran esos lugares.

Aparte del interés geográfico, se propone hacer un pequeño compendio histórico de la región y antecedentes que puedan ser de utilidad, no solamente para el turismo sino también para los que cultivan esta clase de estudios.

A su regreso visitará igualmente los Lagos Aluminé, Lolog y Lacar.

El señor Morales, que es un gran aficionado fotográfico, obtendrá alrededor de 600 vistas fotográficas y algunas cintas cinematográficas.

En este viaje de estudio y exploración, que durará alrededor de dos meses, le acompañarán algunas personas de la región de Los Lagos, que le han ofrecido gentilmente su concurso.

Sociedad Nazionale Italiana

LA CONMEMORACION DE AYER

Con singular brillo se realizó ayer en el teatro Nuevo la fiesta organizada por la Sociedad Nazionale Italiana para conmemorar el cincuentenario de la fundación de sus escuelas. El acto, realizado con arreglo a un programa interesante y variado, congregó a un núcleo numeroso de familias de la colectividad italiana de Buenos Aires, cuyo concurso contribuyó a darle mayor realce. Asistieron también el ministro y el cónsul de Italia que habían sido especialmente invitados.

La fiesta se inició con la ejecución del himno argentino y de la marcha real italiana y a continuación hizo uso de la palabra el presidente de la sociedad, señor Ferrucio Togneri, quien historió a grandes rasgos la obra realizada por las escuelas sociales.

Bajo la dirección del señor Julio Fraschini, los alumnos de las escuelas ejecutaron después diversos ejercicios físicos en los que demostraron una preparación y habilidad encomiables. El público tributó prolongadas ovaciones a este número, que constituyó, sin duda, uno de los más interesantes del programa. Se procedió luego a la entrega de las medallas conmemorativas destinadas al rey de Italia, al presidente de la nación, al ministro de instrucción pública, al presidente de la institución señor Togneri y al profesor de las escuelas señor Genaro Tata.

En este acto hicieron uso de la palabra los señores Alfredo Gentile e ingeniero Juan José Mosca, quienes pusieron de manifiesto la meritísima labor realizada por los señores Togneri y Tata durante más de 30 años en favor de las escuelas. Clausuró la interesante fiesta un cuadro alegórico que fué muy celebrado por la concurrencia.

LA LLUVIA

Oficina Meteorológica Argentina. — Ha llovido en casi todas las regiones y en muchos puntos sigue lloviendo. Faltan datos del sudoeste del país.

Soplan vientos suaves a moderados del rumbo sur SE. a SO.) en casi todas partes.

Ha habido un fuerte descenso de temperatura en el norte de Buenos Aires, el sur del litoral, Córdoba y las provincias del oeste, siendo en Córdoba el descenso desde ayer de 14 a 17 grados y en el norte de Buenos Aires de 6 a 13 grados.

La presión atmosférica ha subido rápidamente, excepto en el nordeste, donde permanece algo baja. En las demás partes se han desarrollado condiciones marcadas anticiclónicas.

Probabilidades del estado del tiempo hasta las 8 p. m. de mañana:

En general: Lluvias en el extremo norte, con temperatura en descenso; bueno y fresco en las demás partes.

Provincia de Buenos Aires y Pampa Central: Bueno y fresco.

Santa Fe, Entre Ríos y Corrientes: Lluvias en Corrientes esta noche, aclarándose en Entre Ríos y Santa Fe; bueno y fresco el martes.

Santiago y norte de Córdoba: Bueno y fresco.

Mendoza, San Luis y sur de Córdoba: Bueno y fresco.

Catamarca, La Rioja y San Juan: Lluvias aisladas, temperatura en descenso.

Jujuy, Salta y Tucumán: Id íd.

Río Negro, Neuquén y Chubut: Bueno y fresco con temperatura en ascenso.

Santa Cruz: Id íd.

Sinópsis y pronóstico del estado de los ríos:

Alto Paraná: Continúa creciendo despacio.

Paraguay: Estacionario frente a Formosa.

Salado Santa Fe): Faltan datos.

Paraná: Sigue aumentando en todas partes.

Uruguay: Continúa bajando en su parte superior desde Barra Concepción hasta Alvear. Aguas abajo del último lugar ha crecido desde ayer.

Río de la Plata: El nivel del agua será en general hoy y mañana más alto que ayer. Las alturas de ayer fueron: la máxima 0m80 y la mínima 0m30.

Limay: Permanecerá posiblemente estacionario hoy.

Aquino: Tendencia a crecer.

Neuquén: Seguirá bajando muy despacio.

Negro: Continuará descendiendo en todo su curso.

Colorado: Sigue aumentando.

Chubut: Estacionario.

Avisos de lluvia:

Capital Federal: Baracas 12 mm., Chacarita 10, Flores 11, F. C. C. A. 9, F. C. P. 12, F. C. O. 10, Constitución 11, Puente Alsina 11.

Buenos Aires: Abel 3 mm., Acosta 10, Achupallas 48, Alagón 5, Albariño 8, Bacacay 25, Bahía Blanca 26, Balcarce 16, Baradero 1, Barra 5, Bell 25, Berdier 12, Corbett 9, Cabildo 27, Cañuelas 24, Capilla del Señor 21, C. de Areco 25, Casey 11, Daireaux 10, Darraguerra 5, Dolores 25, Darañona 18, Duhau 15, Dussaud 4, Elordi 2, Egaña 30, Empalme Lobos 30, Ensenada 36, El Chingolo 17, Fatraló 1, Fauzón 16, Fortín Viejo 8, French 7, Freyre 20, E. Vilegas 4, Galo Llorente 25, G. Alvarado 9, G. Belgrano 25, G. Conesa 25, G. Lamadrid 7, Germania 17, Guaminí 8, Haedo 16, Henderson 7, Hinojo 10, Hereford 5, Huergo 12, Hueso Clavado 27, Ibáñez 50, Igarzábal 7, Ing. Thompson 10, Irene 44, Jáuregui 10, Jeppener 1, Juancho 11, Junín 6, Kilómetro 98 27, Krabbe 9, Lobería 18, Lamarca 1, Larrea 25, Larramendi 7, Lavlle 9, L. Colín 17, L. Delfina 3, Macoco 23, Madeo 5, Magdala 9, Magdalena 19, Mipá 19, Managuitas 15, Mar dle Plata 6, Naón 32, Napostá 33, Napaleufú 20, Navarro 29, Necochea 17, Nueve de ulio 13, O'Brien 54, Ochandio 30, Olascoaga 24, Olavarría 19, Oliden 17, Olivera 15, Ombucta 17, Ordoqui 20, Palantelen 25, Papín 13, Paso del Médano 22, Patricios 9, Pergamino 23, Pilar 16, Pinzón 25, uán 30, Quenona 10, Quilmes 18, Quiroga 23, Riachuelo 12, Ramallo 12, Raueh 32, Rivadavia 11, Rojas 5, Roque Pérez 27, Savedra 24, Saladillo 16, Salazar 13.

Tucumán: Cruz Alta 9, Mariño 22, Monteagudo 8, Ramada 48, Tacanas 7, Tucumán 20.

S. del Estero: Argentina 10, Dora 13, Chilca 28, Gramilla 16, Icaño 13, Loreto 24, Lpugones 5.

Córdoba: Achiras 7, Alejandro 2, Alta Gracia 12, Arroyito 13, Baigorria 6, Ballesteros 4, Buchardo 5, Cabrera 3, Calchín 8, Cintra 4, Chaján 5.

Pampa Central: Abramo 8, Aguas BVuenas 10, Anguil 14, Bernasconi 11, Cachirulo 6, Calenfú 4, Cereales 9.

Río Negro: Chelforó 1, Chichinales 8, Chimpay 10, Choele Choel 8, Pichimahuida 11, Río Colorado 6, Valcheta 5, Zorrilla 9.

Neuquén: Zapala 6 mm.

Chubut: 16 de Octubre 1 San Martín 1.

Tierra del Fuego: Año Nuevo 2 mm.

Catamarca: Catamarca 1, Recreo 9.

Mendoza: Buena Nueva 1, Cacheuta 5, Colonia Alvear 10, Luján de Cuyo 5, Malargue 3, Zapata 1.

Países limítrofes:

Uruguay: Montevideo S. P. del Este 2 mm.

Brasil: Aracayu 9, Bahía 42, Ceará 5, Maranhao 7, Pernambuco 2, Río de Janeiro 5.

La lluvia caída en las últimas 24 horas, según las informaciones de los ferrocarriles ha sido la siguiente:

Ferrocarril Central Buenos Aires. — Lacroze 10 mm., Lynch 12, Campo de Mayo 18, Sarmiento 24, Roosevelt 18, Toro 176, Manzone 14, Empalme 25, Capilla 25, Zárate 29, S. Coloma 24, Etchegoyen 30, Torres 25, Ruiz 20, Cucullu 21, Giles 18, Hiany 32, Carmen 18, Latuy 13, Henny 11, Gaham 13, Salto 10, Hunter 12, El Jagüel 4, Rojas 5, Piruco 7, La Beba 11, La Trinidad 3, Sarasa 1, Mercedita 13, Kilómetro 304 3, Kilómetro 315 4.

Unión Telefónica. — B. Mitre 2 y 1|2 mm., Lobos 30, Moreno 25, Mercedes 17, Sa nAntonio 17, Dolores 24 1|2, Sarmiento 21 1|2, Las Heras 23, Balcarce 10, Pirán 15, Pergamino 17, Carmen de Areco 23, Luján 26, Merlo 17, Navarro 31, San Vicente 11 1|2, Castelli 30, Junín 4 1|2, Mar del Plata 9, Maipú 20, Chacabuco 16, Ayacucho 20, Giles 6, Marcos Paz 14, Rodríguez 28, Salto 11, Chascomús 27, San Nicolás 19, Vedia 9 1|2, Villamar 6 1|2, C. Vidal 16 1|2, Dionisio 11, Cañuelas 28, aL Plata 17, Rosario 8 1|2, Casilda 4, San Lorenzo 8, Adrogué 15, F. Varela 14, Lomas de Zamora 12 1|2, Morón 15, Ramos Mejía 14, San Martín 10, V. Urquiza 9, Bella Vista 17, Hurlingham 16, Olivos 14, San Fernando 16 1|2, Tigre 13, Devoto 9 1|2.

Ferrocarril Central Córdoba. — Retiro 9 mm., Arroyo de la Cruz 16, Santa Lucía 21, Pujol 10, Villa Amelia 6, Rosario 6, aL Salada 5, Totoras 10, Centeno 11, C. Rosquín 7, Sastre 30, San Francisco 37, S. Clara 18, Rafaela 35, Roca 35, Castellanos 33, Vila 35, C. Fraga 25, Ramona 25, aMrini 23, Bauer y Sigel 28, Devoto 25, La Francia 20, El Tío 9, Arroyito 28, Santiago Templo 10, Piquillín 10, Monte Cristo 10, Alta Córdoba 7, Urquillo 11, Jesús María 8, Avellaneda 17, Deán Funes 15, Quilino 12, San José 16, Recreo 9, Esquiú 8, La Guardia 8, Telaritos 13, San Martín 8, Chumbicha 4, Río Chico 5, Famaillá 2, San Pablo 4, Tucumán 19, San Pedro 1|2, Frías 7, San Antonio 4, Choya 6, Laprida 14, Loreto 14, Zanjón 12, Santiago 18.

Del Ferrocarril del Sur. — La Larga 3 mm., Bonifacio 9, La Madrid 8, Lastra 5, Líbano 8, Krabbe 3, Tornquist 25, Alta Vista 5, Napostá 4, Bahía Blanca 4, Ingeniero White 3, Bajo Hondo 1, San Román 3, J. Chaves 10, Orense 8, J. N. Fernández 3, Barker 18, C. Cordero 1, Neuquén 8, Río Negro 8, Chelforó 1, B. Zorrilla 2, Pichimahuida 3, Algarrobo 4.

Ferocarril Oeste. — Aguas Buenas 10 milímetros, Alberti 36, Banderaló 7 1|2, Bragado 19, Carhué 17, Catriló 9, Chivilcoy 29, Dennehy 28, Gral. Pinto 3, Juárregui 16, Larroudé 7, Los Toldos 30, Luján 21, Moreno 26, Nueve de Julio 15, Pehuajó 2, Realicó 4, Santa Rosa 12, Toay 5, T. Lauquen 9, G. Ugarte 28, Villegas 5.

Ferrocarril Central Argentino. — Ma— Realicó 4 mm., Speluzi 10, Pico 4, Dorila 4, Trill 3, Quemú Quemú 3, Miguel Cané 5, Relmo 5, Catriló 9, Ivanowski 10, Murature 12, Maza 10, Anchorena 14, Rivera 10, Huergo 10, Gacón 9.

Ferocarril Central Argentino. — Mariño 22 mm., Tucumán 20, Cruz Alta 9, Tacanas 7, Gramilla 16, aL Banda 24, Taboada 19, Lugones 5, Colonia Dora 13, Icaño 13, Pinto 15, Argentina 10, Ceres 15, Hersili 16, Arrufó 31, Monigotes 25, Gálvez 11, Irigoyen 10, Serodino 8, Rosario 8.

Ferrocarriles de la Provincia de Buenos Aires. — Riachuelo 12, Tapiales 18, G. Catán 12, Marcos Paz 15, Villars 26, San Eladio 18, La Verde 21, Altamira 27, Mercedes 14, Kilómetro 125 15, Gouin 19, Tres Sargentos 8, Los Angeles 15, El Jabalí 7, Moctezuma 4, Smith 5, Ancón 4, Vedia 11, La Plata 12, Ferré 11, Carabelas 11.

(De nuestros corresponsales)

ESCOBAR diciembre 18. — Con beneficio general ha llovido anoche 18 milímetros.

La altura de los ríos, según comunicaciones recibidas esta mañana a las 10, es la siguiente especificada en metros:

Paraná: En Corrientes 0.67, en Posadas 0.62, e nltá Ibaté 0.40, en Ituzaingó 0.54.

Uruguay: En La Barra 1.16, en Santo Tomé 2.38, en Alvear 2.28, en La Cruz 2.25, en Yapeyú sin escala, en Paso de los Libres 1.98, en Monte Caseros 1.16, en Concordia 1.80, en Gualeguaychú 0.85, en Uruguay 0.68, en Colón 0.58.

Neuquén: En Neuquén 2.39, en Paso de los Indios 2.45.

Limay: En Paso del Limay 2.55; en Bariloche 2.65.

Negro: En Choele Choel 3.19.

El padrón de La Pampa

RECLAMANDO SU DEPURACION

Nota al Dr. Ruiz Moreno

El director general de territorios nacionales doctor Isidoro Ruiz Moreno, ha recibido de General Pico la siguiente nota:

"Hallándose avocado este comité de la Unión Cívica Radical "Coronel Martín D. Irigoyen" de esta localidad, a los trabajos inherentes a la depuración del padrón electoral levantado por el concejo municipal en comisión a fin de convocar al electorado de Pico a la elección de sus autoridades comunales y habiendo anotado este comité numerosísimas faltas y omisiones maliciosas en la confección del mismo, tenemos el honor de llevar por intermedio de usted a S. E. el señor ministro del interior la presente nota, a fin de que se sirva disponer la adopción de las medidas pertinentes para que la depuración de dicho padrón sea efectuada de acuerdo con la pureza y espíritu de la ley del voto secreto."

"Lo que pretende este comité y al par del mismo el vecindario de Pico, es simplemente que todas las operaciones censales y electorales del acto eleccionario a llevarse a cabo sean regidos por la pureza más inmaculada de la verdad a fin de que las garantías y libertades que a los pueblos de la Nación Argentina otorga la ley de la materia en vigencia sean un hecho que podamos palpar los habitantes de la Pampa en general y en particular los del municipio de General Pico, que tienen motivos muy fundados para pedir las garantías que se solicitan."

"El padrón levantado en esta localidad, por una comisión cuya parcialidad es notoria, por sus afectos partidistas exteriorizados en todo momento, adolece de tantos defectos que sería una verdadera obra de romanos el conseguir su depuración absoluta, requiriendo ello, por otra parte, un tiempo tan largo, que el plazo de la ley para dichas operaciones forzosamente finalizará sin que se haya logrado dar cima, ni remotamente, a esta obra."

"Existen en dicho padrón más de cuatrocientos vecinos de arraigo y representación, que por ser adherentes a este comité han sido excluídos del mismo y agregado a él un número igual o superior de personas que se domicilian, no solamente fuera del radio de las ocho mil hectáreas en que tiene jurisdicción este municipio, sino que fuera del territorio, concretos que ofrecemos probar ampliamente para mayor información de la verdad."

"Ninguna agrupación política del país está en la actualidad tan interesada como la Unión Cívica Radical en que las garantías constitucionales y la pureza de los actos electorales sean regidos por la verdad y la mayor libertad posible, pues su libérrimo programa de gobierno, democrático y republicano, nos lo marca a todos los que tenemos el honor de militar en sus filas."

"Es por eso, señor director, que este comité desea que todos los actos preliminares a la futura elección comunal a realizarse en este municipio, sean regidos por el programa que auspicia la Unión Cívica Radical para garantía nuestra y de que la voluntad soberana de este pueblo sea respetada."

"Nos permitimos indicar al señor director que para la depuración real y de verdad del padrón aludido sería conveniente que a la comprobación de la efectividad domiciliaria de cada individuo tachado o agregado al mismo, se designara una comisión formada por un delegado de cada fracción política de los que están en auge en esta comuna, la cual acompañaría en el desempeño de este cometido, a la persona o personas que se designaran para ello; único modo de poder efectuar un padrón de verdad, que es lo que se necesita y lo que anhela todo este vecindario."

"Con esta misma fecha enviamos a nuestros delegados en la capital federal, coronel Ricardo Pereyra Rozas y señor Atilio A. Larco, copia de la presente a fin de que por su parte soliciten del señor ministro del interior el pronto despacho de este petitorio."

"Ofrecemos al señor director para su mejor información el detalle completo de todos los errores cometidos en la confección del padrón, los cuales no adjuntamos, por impedírnoslo la premura del tiempo disponible, pero que podrán serle puestos de manifiesto en su oportunidad."

Con nuestra consideración más distinguida tenemos el honor de saludar a usted. — Firmado: P. [illegible], presidente; L. F. Castro, secretario.

NOTAS POLICIALES

RATEROS EN LOS TRANVIAS

El señor Salvador Oviedo, domiciliado en la estación Merlo, ferrocarril Oeste, denunció en la comisaría [illegible] que en circunstancias que descendía de un tranvía de la línea 55, en la esquina de las calles Rodríguez Peña y Viamonte, le hurtaron una cartera conteniendo papeles de importancia y dinero.

Se instruye sumario.

CUENTO DEL TIO

Salvador Pepiñano, domiciliado Paraguay 2548, denunció en la policía que un sujeto desconocido y cuya detención se procura, mediante el "cuento del tío" le estafó la suma de 97 pesos moneda nacional en la esquina de las calles Boulogne-sur-Mer y Lavalle.

Se instruye sumario y se prosiguen averiguaciones.

HURTO

El menor Ricardo Dabusti denunció en la comisaría 1.a que mientras miraba una vidriera de la casa Corrientes 729, le fué hurtado un paquete con elásticos, por valor de $ 7.50.

En averiguación de este hecho se encuentra detenido otro menor y se instruye sumario de práctica.

OTRO

El señor Raúl Porcel, domiciliado Danel 1507, ha denunciado en la comisaría de la sección 20, que ayer, entre 9 a. m. y 9.30 p. m., debido a que dejó la casa sola, autor o autores desconocidos, cuya detención se solicita, valiéndose de llave igual o ganzúa ha penetrado en la casa, hurtándole ropas y alhajas por valor de $ 1.800.

Se instruye sumario y se dió aviso al juez de instrucción en turno, doctor Malbrán.

—Se presentó a la comisaría 4.a el señor Tomás Elicedo, domiciliado actualmente Caseros 1102, denunciando que el día 9 del actual, a las 3 p. m., en la esquina de las calles Lima y Moreno, en el interior de un tranvía donde viajaba, autores desconocidos le hurtaron una cartera con dinero y billetes de lotería nacional por valor de 102 pesos, más $ 40. Se instruye sumario y se dió aviso al juez de instrucción en turno, doctor J. Benítez.

MORDISCOS Y TROMPIS

En el interior de la casa Chiclana 3266, un sujeto que logró fugar y cuya detención se procura, tomó a puñetazos a la mujer Catalina Maigioti, saliendo en defensa el inquilino Rodolfo Moran, el que fué mordido en la cara y mano derecha por el prófugo.

Se practican las averiguaciones pertinentes y el lesionado fué atendido por la Asistencia Pública.

Unión Cívica Radical

CIRCUNSCRIPCION 4.a

El paseo campestre de ayer. — Una hermosa y fraternal fiesta partidaria

Ayer realizóse un almuerzo campestre organizado por el comité de la Unión Cívica Radical, perteneciente a la 4.a circunscripción.

La fiesta a que dió lugar ese acto, fué una elocuente demostración de fuerzas cívicas y su desarrollo, lleno de una franca y armoniosa camaradería, propició expansiones de entusiasmo partidario, que pusieron de relieve una vez más el elevado y correcto espíritu que anima esa agrupación presidida por el doctor Leónidas Anastasi.

Hechos los honores correspondientes a un suculento "asado a la criolla" que era el clou del almuerzo, entre vivas al partido y al presidente de la nación, fué instado a que hablara el presidente del comité.

Hízolo el doctor Anastasi, en una breve y conceptuosa improvisación, que provocó entusiasas aplausos de asentimiento.

A renglón seguido y solicitados por el numeroso núcleo de correligionarios, hicieron uso de la palabra el Dr. Rogelio Araya, el diputado nacional doctor Bonifacio, doctor José Marcos Paglieri, A. Ferreira (hijo) y el señor José Luis Cantilo, quien en una improvisada arenga llena de bríos y entusiasmos, trazó a grandes rasgos la actitud del partido Radical, que había—dijo—llegado al gobierno, no para "oficializarse" aseguran sus enemigos, sino para recomponer y reedificar un edificio en ruinas, legado como una herencia vergonzosa, por una época y un régimen que felizmente ha terminado para siempre!...

El orador, interrumpido a cada instante por los aplausos, terminó felicitando esa agrupación cuyo entusiasmo partidario fué ayer puesto en evidencia.

Fué en resumen una fiesta agradable, franca y camaraderil, que dejará gratos recuerdos en el ánimo de los afiliados a la parroquia de San Juan Evangelista.

El comité de Avellaneda doctor Hipólito Irigoyen envió al acto una delegación de su seno.

A las cuatro de la tarde se daba por terminada la fiesta, cuyo desarrollo tuvo por escenario uno de los recreos de la isla Maciel.

Las autoridades de la cuarta circunscripción y algunos de los concurrentes. En el centro Anastasi, Araya, Bonifacio, Tomassewsky, Paglieri y el señor Cantilo.

CIRCUNSCRIPCION 5.a

Flores

Para hoy a las 8.30 p. m., ha sido citada la comisión directiva, con el objeto de tratar varios asuntos de importancia. La reunión se efectuará en el local del comité, Membrillar 83.

CIRCUNSCRIPCION 11

Balvanera norte

La comisión directiva de este comité celebrará mañana una reunión a las 9 de la noche, en su local Larrea 258.

CENTRO OBRERO

(Circunscripción 5.a)

Las conferencias de ayer

Como estaba anunciado se realizaron ayer las conferencias de propaganda gremial organizadas por este centro.

La primera se llevó a cabo a las 5 de la tarde en la esquina de las calles Emilio Mitre y Av. Campana, haciendo uso de la palabra los obreros Florentino Romero y Lorenzo Rodriguez, el doctor Italo Nápoli y los señores Natalio Firpo y Ricardo Mosco. Todos ellos tocaron con exactitud los diversos temas desarrollados, refiriéndose y haciendo notar muy especialmente la obra práctica de reorganización y en pro de las clases trabajadoras emprendida por el nuevo gobierno. La numerosa concurrencia que presenció el acto se retiró gratamente impresionada.

La segunda conferencia se llevó a cabo a las 9 de la noche en la esquina de las calles Nazca y Rivadavia. A pesar del mal tiempo reinante una regular cantidad de público presenció el acto, en el cual hablaron sobre temas diversos varios oradores.

COMITE RADICAL "2 DE ABRIL"

Circunscripción 18 Las Heras

La comisión directiva de este comité efectuará su reunión semanal mañana martes, a las 8.30 p. m., en su local Aráoz 515.

CORRIENTES

Asamblea radical

MERCEDES, diciembre 18. — Reorganizóse con el concurso de numerosos y entusiastas ciudadanos de esta ciudad, el comité departamental. La comisión quedó constituída en la siguiente forma: presidente, Saturnino E. Madariaga; vice, doctor Luis Barbará; tesorero, Diógenes González Roura; secretario, doctor J. Alfredo Tressens; prosecretario, Alejo Balbastro; vocales, señores Guillermo Lacoste, Aristóbulo Nivevro, Juan Durruty, Juan Zalazar, Juan B. Elizalde y doctor J. Wenceslao Segovia. Delegados a la convención: Saturnino [illegible] y doctor Luis Barbará.

CRONICA SOCIAL

El fallecimiento del señor Emilio de Anchorena significa una pérdida sensible para nuestra alta sociedad, donde la personalidad del extinto se había destacado con rasgos muy simpáticos.

Hombre de hogar y hombre de mundo, en una y otra esfera el señor de Anchorena fué un digno exponente de las nobles y sobresalientes calidades que adornaron siempre a los caballeros porteños de su clase. Su honorabilidad fundamental y su distinción nativa eran los rasgos característicos evidenciados en las diferentes esferas en que le tocó actuar.

Su desempeño como funcionario público, en la administración de la lotería y en la comisión protectora de inilos, reveló una dedicación tan desinteresada como eficaz.

El señor de Anchorena desaparece en plena juventud, dejando en la orfandad el hogar prestigioso a que había consagrado sus mayores desvelos y más íntimos afectos.

Gran parte de nuestra sociedad más caracterizada se congregará esta tarde en sus exequias, en el cementerio del Norte.

⊙⊙⊙

Casi al mismo tiempo que la noticia de la enfermedad, será conocida la de la muerte de la señora Lía Gari de Ocampo Jiménez, ocurrida esta mañana a las 4.

Desde el sábado, en que se inició el mal, fué tan violento y rápido su proceso, que ningún esfuerzo del cariño o de la ciencia llegó a tener eficacia para contener el fatal desenlace.

Desaparece con la señora de Ocampo un ser privilegiado, por el raro conjunto de condiciones que le adornaban. Joven y bella, irradiaba el encanto de una bondad angelical, de una gracia y una modestia que eran como el perfume delicado de su gentil persona.

Terrible es el golpe que el destino asesta al hogar del doctor Manuel A. Ocampo, médico ilustrado, generoso y altruista, cuya pena será sinceramente compartida por sus muchos amigos.

La ausencia eterna de esta madre toda ternura, cruelmente arrebatada al cariño de sus pequeños hijos, en los albores de una existencia feliz, tiene todos los caracteres de esas desgracias irreparables, ante las cuales el ánimo se conturba, suspenso en una actitud de protesta muda.

Afecta este deceso a las familias de Gari, Goyena, Ocampo, Almirón, Palma, Jiménez, Solanet, Frías, Fernández y varias más.

Las exequias se celebrarán mañana en la Recoleta, con misa de cuerpo presente en la iglesia del Pilar a las 10 a. m. y han de motivar sin duda una sentida demostración de duelo.

⊙⊙⊙

Una sala brillante tendrá esta noche el Select, con motivo del festival organizado a beneficio del asilo y colegio de las hermanas de la Misericordia, de Alta Gracia.

El programa, por su parte, ofrecerá algunas novedades.

Figura entre ellas "Juana la amiga de los pobres", notable Vitagraph, que llamará justamente la atención, con la célebre actriz miss Edna May de protagonista.

Se exhibirán además "Carlitos, empleado de Banco", "La herencia de Doris" y otras películas interesantes.

Las localidades han sido tomadas casi en su totalidad. Las pocas que quedan pueden obtenerse en la boletería del teatro.

⊙⊙⊙

A causa del mal tiempo, la fiesta de anoche en el Tigre no alcanzó el lucimiento que se esperaba, resultando empero muy animada, con un numeroso y distinguido concurso de familias.

Sirviéronse en mesas elegantemente dispuestas las comidas que estaban anunciadas, ofreciendo los grupos dispersos el más bello conjunto.

Luego se organizó el baile, que duró hasta pasada la media noche, en medio de la mayor alegría.

En la concurrencia vimos a las señoras:

Elisa Alvear de Bosch, Adelia María Harilaos de Olmos, Elena Villegas de Díez Ocampo, Nilda Castilla de Jorge, Lucrecia García Uriburu de Madero, Josefina Achával de Cantilo, Mercedes Elortondo de Alvear, Felisa Ortiz Basualdo de Alvear, Ana Teresa Ortiz Basualdo de Olazábal, Stélla Morra de Cárcano, María Josefa Meeks de Villegas, Carmen Pereyra de Sauze, María Agustina Constanzó de Malaver, Angélica Chevalier de Victorica Roca, María Luisa Zamudio de Balbín, Adela Casá de Pearson, Adela Elía de Ugarte, Florencia Lezica de Tomkinson y Violeta Supervielle de Lasala.

Señoritas: Laura y María Luisa Salas, Zulema Zuberbuhler, Beatriz Gallardo, Carmen y Alcira Quirno Costa, Mercedes Ortiz Basualdo, María Ester Alzaga Solé, Carmen Zuberbuhler, Clara Acosta, Inés Chevalier Mezquita, Josefina Achával Riglos, Valentina Sáenz Valiente, Josefina Cantilo Achával, Elisa, Teodelina y María Teresa Bosch Alvear, Carmen Christophersen, Mercedes Alvear, Elisa Harilaos, Enriqueta del Solar Dorrego, Susana Peralta Alvear, Angélica Ocampo, Adela Ayerza, María Teresa Pearson Quintana, Raquel Aldao, Antonia Quiñones de León, María Luisa Constanzó, Elena Villegas, Susana y Sofía Egusquiza, Delia Saguier, Adela y Elena Gramajo, Magdalena Ortiz Basualdo, Lucía de Bruyn, Ana y Carolina Cárcano, Susana Rodríguez Quintana, María Cristina Méndez Terrero, Juana Sáenz Valiente, Eloísa Juárez Celman, Marta y Carmen Sauze, María y María Elena Martel, Elvira Arredondo, Amalia Balbín.

⊙⊙⊙

Se ha efectuado esta mañana la anunciada inauguración del nuevo local abierto por la institución de las Cantinas Maternales en las calles Río Negro y Cachi.

A la ceremonia asistieron la presidenta señora Julia Elena Acevedo de Martínez de Hoz, acompañada por un grupo de socias.

La concurrencia popular a la cantina fué numerosa y el almuerzo transcurrió en medio de la mayor animación.

Como se ha dicho, es esta la cuarta cantina que abre la sociedad en barrios estratégicos para beneficiar a las madres pobres que crían.

⊙⊙⊙

Mañana se realizará en el Parque Japonés el festival que ha organizado un grupo de damas conocidas, a beneficio del orfelinato Regina Coeli.

Funcionarán todos los atractivos conocidos y habrá además carreritas, que atenderá una comisión de señoritas:

Patrocinan este festival las señoras:

Magdalena Madero de Tornquist, Matilde Mezquita de Meyer Pellegrini, Florencia Tornquist de Castex, Sara Mezquita de Madero, Clara Juárez Celman de Bustillo, Luisa Domínguez de Sáhs Oroño, Angélica Acosta de Vela, Flora Labougle de Míguenz, Lía Sansinena de Gálvez, Hortensia Zeballos de Begueristayn, Ernestina Madero de Domínguez, Josefina Bustillo de Dickmann, Magdalena Ramos Mejía de Ayerza, Fanny Ayerza de Peña, Delia Terrero de Woodgate, Adela T. de Moreno y Elena D. de Rams.

⊙⊙⊙

Ha fallecido en esta capital el señor Alberto Aguinaga, perteneciente a la sociedad mendocina.

Caballeresco, leal y afectuoso, el señor Aguinaga gozaba de generales simpatías y de hondos afectos entre el vasto círculo de sus relaciones.

Como elemento de labor y de progreso deja huellas imborrables, pues vinculado comercialmente con su hermano Miguel, logró, después de grandes esfuerzos y sinsabores, organizar uno de los establecimientos vitivinícolas más importantes de la región de Cuyo, donde su firma se cotizaba entre las más fuertes de la plaza.

Los restos del extinto fueron transportados hoy, en el tren de la 3, a Mendoza, donde serán inhumados.

⊙⊙⊙

Hoy se efectúa la boda de la señorita María Elena Picardo con el señor Pedro Casanova.

Serán padrinos la señora Eugenia C. de Picardo y el señor Domingo A. Picardo.

⊙⊙⊙

Es inútil decir que las reinas gastan hoy en vestir bastante más que hace veinticinco o cincuenta años. La reina Victoria Eugenia de España tiene fama de ser una de las que mejor visten. Dícese que sólo en vestido invierte más de quince mil pesos oro anuales. Los hace confeccionar en París y sigue las modas con más atención que otras soberanas. Rara vez se pone un vestido más de media docena de veces, no da a arreglar ninguno y jamás se pone dos días seguidos el mismo traje.

En cambio, la emperatriz de Alemania es la dama que menos atiende a las modas. En opinión, el vestido de las soberanas, al menos el de las Hohenzollern, no debe sujetarse a ninguna imposición. La esposa del kaiser encarga la mayoría de sus vestidos a Berlín y sus gastos ascienden a nueve o diez mil pesos oro por año. Una de las modistas de la emperatriz de Alemania fué primero doncella de palacio y cuando se retiró del servicio imperial, a los cuarenta años, por consecuencia de su mal estado de salud, se le ocurrió dedicarse a la modestísima en pequeña escala, para aumentar sus ingresos, entonces limitados a la pensión. La emperatriz se apresuró a favorecerla con sus encargos, y así pronto se hizo de fama y de dinero.

La reina María de Inglaterra, es muy económica en lo tocante al vestido. Cuando era princesa de Gales, sus vestidos no importaban más de tres mil pesos oro anuales, y desde que ocupa el trono, no ha experimentado gran aumento esa cifra. No quiere decir esto que dicha soberana apure los vestidos, pero no desecha ningún traje mientras no lo ha usado un par de docenas de veces. Los vestidos de "soirée" le cuestan de ochocientos a mil francos, los de la mañana y tarde, doscientos o trescientos, y los de calle ciento cincuenta o doscientos francos.

Muchas damas de las familias reinantes, como no pocas señoras de la aristocracia, gastan tanto en vestir que sus gastos se asemejan a los de las soberanas.

La reina de Inglaterra examina personalmente las cuentas de las modistas, y éstas saben muy bien que no pueden poner más de lo justo.

Las modistas no mandan nunca las cuentas hasta que no se las pidan y en casi todas las cortes europeas se pagan al final de trimestre o semestre, según la costumbre establecida en la casa.

⊙⊙⊙

La comisión de la Ayuda Social del Consejo Nacional de Mujeres ha organizado una fiesta a beneficio de dicha institución, que se llevará a cabo el jueves próximo a las 9 p. m. en el Frontón Buenos Aires.

Amenizará la reunión la banda de marineros.

El precio de las localidades es el de costumbre y las que quedan disponibles pueden solicitarse en Callao 1057 o por teléfono al 1227 Juncal, de 2 a 4 p. m.

⊙⊙⊙

En casa de la novia y en la mayor intimidad, será consagrado pasado mañana a las 9 de la noche el enlace de la señorita Alejandrina Corlin con el señor Enrique Carlos Blasi.

Bendecirá la unión monseñor Florencio Villanova Sanz y serán padrinos la señora Carmen Moyano de Corlin, madre de la novia y el señor Matías Corlin, en representación del señor Juan Blasi, padre del novio.

En el matrimonio civil actuarán como testigos, por parte de la novia, los señores Osvaldo Saavedra, doctor Martín Corlin y Pedro Corlin y, por el novio, el doctor Oscar S. Bauzá, doctor Francisco C. Tiscornia y Juan Blasi Casals.

Los desposados partirán para Montevideo por una temporada.

⊙⊙⊙

Los diarios de Europa llegados recientemente dan cuenta del funeral que se sufragio del notable aviador del ejército alemán capitán Boelcke se celebró en la antigua iglesia de San Juan de la ciudad de Nauen, donde el difunto había sido confirmado.

Este militar alemán pertenecía a una familia prusiana establecida en Buenos Aires, donde tuvieron otros hijos que son argentinos, dándose el caso ya repetido en los ejércitos franceses e ingleses en que han perecido otros argentinos de aquellos orígenes.

Entre los oficiales aviadores presentes figuraba el conocido aviador Caspar, que fué el primero que voló sobre Dover, así como aviadores turcos.

Junto al ataúd hacían guardia de honor aviadores, con la carabina en tierra y la bayoneta calada. También estaban presentes los padres y tres hermanos del héroe, de los cuales, el mayor, es capitán en el estado mayor alemán, y el segundo, capitán en Buenos Aires del ejército argentino.

Durante el desfile del cortejo fúnebre por las calles doblaban las campanas de todas las iglesias de la ciudad y a gran altura evolucionaban aviones, con crespón en la bandera, cuyos compañeros dejaban caer laureles sobre la tumba del héroe, como último homenaje.

En las calles formaban fila miembros de las asociaciones de veteranos, con banderas. La plática fúnebre estuvo a cargo del sacerdote que confirmó a Boelcke. Después hablaron el alcalde, Ebeling, y el jefe del servicio de aviación, teniente coronel von Thomasen. El tío del difunto, pastor Boelcke, pronunció la oración final, haciéndose tres salvas sobre la tumba al ponerse el sol.

El aviador fallecido había estado en esta ciudad, y había llegado a ser uno de los más renombrados del ejército alemán.

⊙⊙⊙

El sábado próximo se efectuará en casa de la novia el enlace de la señorita Josefa Volpi con el señor Antonio Gosso, siendo padrinos la señora Adelaida V. de Gosso y el señor Santiago Gosso.

⊙⊙⊙

Esta noche se realizará en los salones de la rotisserie Petit Salón la comida con que un núcleo numeroso de sus amigos obsequia a los doctores Juan Dubarry y Alberto Gutiérrez, con motivo de la terminación de sus estudios.

⊙⊙⊙

De Flores:

Ha sido muy lamentado el fallecimiento de la señora Mercedes Pérez de Rivarola, ocurrido inesperadamente en la tarde de ayer.

Muere a la edad de 59 años, enlutando a numerosas familias de la localidad, donde era muy apreciada por la generosidad de sus sentimientos y lo afable de su carácter.

El sepelio de sus restos se realizará mañana a las 9 a. m. y ha de dar lugar a una importante demostración de duelo.

⊙⊙⊙

Efectuóse ayer en el colegio Damas de Misericordia, Azcuénaga 1630, una hermosa fiesta con motivo de la distribución de premios por la terminación del año escolar.

El intendente municipal doctor Llambías, invitado especialmente, se hizo representar por el señor Alberto Rovero.

⊙⊙⊙

De Córdoba el mayor de artillería don Julio de la Vega.

⊙⊙⊙

Ha dejado de existir el joven Luis Olsen, vinculado a la sociedad santiagueña, donde su temparana desaparición ha de causar un sincero sentimiento de pesar.

Sus restos serán inhumados hoy a las 4 de la tarde en el cementerio del Oeste.

⊙⊙⊙

Los miembros de la sociedad del Divino Maestro se reunirán los días 20, 21 y 22 en el externado de la Santa Unión, para hacer su retiro anual.

Las distribuciones serán las siguientes: A las 8 a. m., misas, lecturas y conferencia; a las 3.30 p. m., rosario, visita, conferencia y lectura.

El día 23 a las 8 a. m. misa de comunión.

La misa del 20 se aplicará por la señorita Pastora Jiménez; la del 21 por la venerable comunidad de la Santa Unión y la del 22 por la señorita Nicanora Welch.

Las conferencias estarán a cargo del presbítero Guillermo Etcheverry, director de la escuela normal del Divino Maestro.

⊙⊙⊙

Ha experimentado una pequeña mejoría la señora Josefa Santamarina de Pacheco.

—Mejor la señora Clara Juárez Celman de Bustillo.

—Sigue bien la señora Adela Ugarte de Aguirre.

⊙⊙⊙

Han llegado:

De Mar del Plata el señor Samuel Bosch, su señora Mercedes Marín y sus hijos.

—De Montevideo el señor Luis Ochoa.

—De Mar del Plata el señor Doroteo M. Piñero y su señora Estela Castilla.

⊙⊙⊙

Han partido:

Para Entre Ríos la señora Rosa Real de Vivanco y sus hijas.

—Para San Isidro el señor Benjamín Nazar y familia.

—Para Salto Oriental la señora Lola Grané de Sotomayor.

—Para Martínez el señor Raúl S. Zavalía y familia.

—Para su establecimiento de campo el señor Antonio Bayá Casal, su señora Felisa López Saubidet e hijos.

—Para San Isidro las señoritas María Juana y Rita Anchorena.

—Para Haedo el señor Abelardo Bretón, su señora Lucila Labitte e hijos.

—Para Entre Ríos el señor José de la Torre y su señora Clotilde Vivanco.

—Para Mar del Plata el señor Pedro Valles.

—Para la Asunción el señor Francisco Lavarello.

—Para Norte América el señor Hugo Pena.

NIÑOS CONOCIDOS

Rosarito y Marianita Grondona Sáenz Valiente

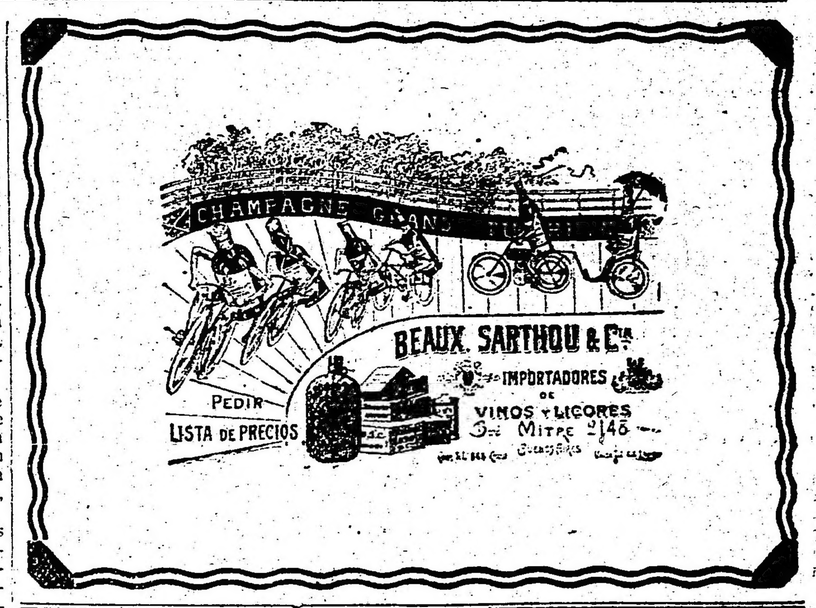

"LA EPOCA" DA A LAS MADRES NOCIONES DE PRIMEROS AUXILIOS

Substancias albuminoideas, cuerpos grasos, hidratos de carbono

ALIMENTOS DE ORIGEN ANIMAL Y VEGETAL

El papel de la leche

NOTAS, OBSERVACIONES Y ADVERTENCIAS

Las sustancias albuminoideas forman la trama o el armazón de todos los elementos de nuestro organismo, constituyendo el 22 o/o de las substancias secas de nuestro cuerpo. Los músculos están constituídos fundamentalmente por substancias albuminoideas y agua. Existen esas substancias tanto en los alimentos del reino vegetal como en los del reino animal.

Entre los primeros tienen los nombres de caseína, legumina, fibrina vegetal, gluten, etc., que se encuentran en los frutos farináceos, en las papas, etc.; las del reino animal tienen los nombres de sintonina (en la carne flaca), de albúmina (en los huevos), de caseína (en la leche), etc. Todas ellas poseen análoga acción fisiológica.

Los cuerpos grasos (manteca, aceites, etc.), son substancias que los organismos guardan en reserva para consumirlos en los períodos de escasez. Como alimentos, sirven para desarrollar trabajo y para desprendimiento de calor.

Los hidratos de carbono existen en pequeña cantidad en los alimentos de origen animal (glicógeno en el músculo, azúcar de uva o glucosa y azúcar de leche o lactosa), y entre los alimentos de origen vegetal encontramos los hidratos de carbono más importantes: las féculas, los distintos azúcares de caña, de uva, la dextrina, la celulosa. A éstos debemos añadir el alcohol, que es un derivado de estos hidrocarburos que han sufrido una fermentación especial.

Las grasas y los hidratos de carbono se consumen en el organismo desprendiendo energía mecánica y calórica; esto también lo hacen las substancias albuminoideas, aunque en éstas existe otra función biológica más elevada, que consiste en el sostenimiento de la estructura interna de los elementos anatómicos. Si nos fijamos únicamente en su potencia, o sea capacidad para el trabajo, veremos que los equivalentes nutritivos de cada una de estas substancias no son los mismos; así, por ejemplo, 100 gramos de grasa (en seco) poseen tanto poder calorífico como 223 gramos de féculas, 255 gramos de azúcar de caña y 235 gramos de carne.

He aquí, en resumen, cómo tienen lugar la digestión y la absorción de estos distintos principios alimenticios: la saliva transforma en glucosa los hidratos de carbono; el jugo gástrico transforma las materias albuminoideas en peptonas; la bilis emulsiona y saponifica los cuerpos grasos; el jugo pancreático obra a la vez sobre los hidratos de carbono y las substancias albuminoideas incompletamente transformadas, y el jugo intestinal termina esta transformación, cuyos productos son absorbidos y pasan a los vasos quilíferos.

Alimentos de origen animal—

Las "carnes" que más se emplean son las de vaca, de ternera, de carnero y de cerdo, el pollo, el pichón, etc. La vaca es la más nutritiva y de más fácil digestión. El carnero, despojándole de la grasa, que es muy indigesta, es también un excelente alimento. La ternera es poco fortificante; el cerdo proporciona una carne muy nutritiva pero de difícil digestión. La asadura de ternera y los sesos son manjares indicados para los convalecientes y las personas de estómago delicado, que no pueden soportar una alimentación fuerte. También se les suele recomendar el pollo.

La carne cruda es bastante digerible, pero a muchas personas les causa repugnancia. En la actualidad se recomienda poco, porque puede comunicar la tenia o lombriz solitaria y otras lombrices, que los cuadrúpedos suelen tener. Después de la carne cruda, la más alimenticia es la carne a la parrilla, a la que siguen los asados, y, por último, las carnes cocidas, que aunque muy nutritivas, son más indigestas.

El "caldo" es poco nutritivo; sin embargo, se le tiene en gran aprecio por ser un buen excitante de la digestión.

El caldo varía de condiciones nutritivas según se ponga la carne en agua fría o en agua hirviendo. Si se pone en agua hirviendo, inmediatamente se coagula la superficie de la carne y se forma una capa impermeable que priva la difusión de las substancias contenidas en su interior, lo cual no ocurre si la carne se echa en agua fría y se la lleva lentamente hasta la ebullición; para obtener un caldo lo más fuerte posible, se corta la carne a pedacitos y se la deja durante algún tiempo en contacto de agua fría, que se calienta ligeramente durante un rato y luego se lleva a la ebullición.

La experiencia parece haber probado también que las cualidades nutritivas de la "gelatina" y de los extractos industriales de carne son casi nulas. Con frecuencia se recomienda a los enfermos "jugo de carne". Es conveniente tomarlo mezclado con caldo, que no esté muy caliente, para evitar la coagulación. ¿Merece el jugo la reputación de que goza? Los autores modernos sostienen que no reemplazan el jugo por el "polvo de carne", a la dosis de dos a cuatro cucharadas grandes por día. Se toma generalmente en caldo tibio, con el cual forma un líquido, semejante, por el aspecto, a la tapioca; otras veces se toma con leche, añadiendo a la mezcla una cucharada de aguardiente o ron para disimular el gusto y el olor desagradables.

Mencionaremos como alimentos la lengua, el corazón, los riñones, el hígado, la molleja de ternera y los pulmones, cuya potencia nutritiva es parecida a la de la carne.

Los "pescados" forman tres categorías. Unos (pescados de sangre blanca) se digieren con facilidad, pero son poco alimenticios. Otros (pescados grasos), son más nutritivos, pero también más indigestos. Por último, los pescados de sangre roja, como el salmón, son los más recomendables, porque ofrecen en parte las ventajas de los unos, sin los inconvenientes de los otros.

Las almejas, las ostras, las langostas, langostinos, etc., son alimentos que requieren perfecta integridad del aparato digestivo, pudiendo algunos de ellos ser perjudiciales y dar lugar a intoxicaciones.

En cuanto a las conservas de carnes y pescados, como, por ejemplo, el jamón, las carnes saladas, el pescado ahumado, en aceite o en sal, los salchichones, etc., también requieren que el aparato digestivo esté en buenas condiciones, particularmente la mucósa gástrica.

Los huevos de gallina tienen un gran valor alimenticio, pero se le ha exagerado bastante, puesto que un huevo que pese 50 gramos no contiene tantos albuminoideos como 150 o 200 gramos de leche. Los huevos se han de tomar crudos o pasados por agua, puesto que los huevos duros son más difíciles de digerir. Echados en agua hirviendo, al cabo de un minuto tienen una capa de albúmina coagulada de 2 mm. de espesor; a los 2 minutos un centímetro de espesor y a los 3 minutos la coagulación ha invadido la yema.

Leche—

La "leche" es el primero y, tal vez, el mejor de los alimentos. Es buena para las personas sanas y presta utilísimos servicios en muchas enfermedades, especialmente cuando el estómago es demasiado débil para soportar los alimentos sólidos. Cuando el médico prescribe la "dieta láctea" o "régimen lácteo", la enfermera puede dar 4 o 5 litros en el espacio de 24 horas, empezando por pequeñas dosis repetidas con frecuencia.

Tomando tres litros de leche al día se puede vivir en buen estado de salud y sin pérdida de peso durante un par de semanas por lo menos, puesto que dicha cantidad de leche contiene 105 gramos de caseína, 119 de manteca y 104 de azúcar de leche.

Debemos fijarnos muy especialmente en la facilidad con que las leches de vaca y de cabra pueden contaminarse con diferentes gérmenes infecciosos, por las malas condiciones higiénicas con que se efectúa su extracción. Aparte de la frecuencia de la tuberculosis en la vaca, cuyos gérmenes se teme que pasen a la leche, pudiendo ser causa de la difusión de esta enfermedad en el hombre, las vacas al tenderse en los corrales y por las calles, ensucian de basura y de polvo sus tetas; las manos del que las ordeña dejan habitualmente que desear en cuanto a limpieza, lo mismo que los recipientes en que se recoge el líquido. Así no ha de extrañarnos que contribuya a transmitir la fiebre tifoidea, el cólera, la escarlatina, la viruela y el carbunclo.

Por esto tampoco nos extrañará que la mortalidad de los niños criados con leche de vaca sea mucho más elevada que la de los niños criados con leche materna. Fuera de esto, las afecciones del estómago y de los intestinos de los niños de cría son muy frecuentes si se les alimenta con leches comerciales.

Muchas de estas causas nocivas desaparecen por medio de la esterilización.

La esterilización "completa" por medio de ebullición a 100 grados no se puede recomendar porque la leche resulta pesada y pierde algunas de sus condiciones digestivas.

En cambio la esterilización "parcial" tiene la ventaja de conservarle

Fiestas de Navidad y Año Nuevo

Ayuda Social del Consejo Nacional de Mujeres

CALLAO, 1859

Venta permanente de muñecas, almohadones, lámparas y regalos de todas clases, de muy buen gusto y a precios módicos.

Abierto de 8 a. m. a 7 p. m.

PARA LOS REPUTADOS PIANOS DE FABRICACION INGLESA

"WEBER" "SAMES"

"BROADWOOD"

DIRIJASE A SUS ÚNICOS IMPORTADORES

C. J. CHRISTIE E HIJO

830, Cangallo, 832 Buenos Aires

Tenemos el honor de informar a nuestros amigos que en virtud de un contrato recientemente formulado, los señores A. Lalande y Cía. nos han confiado la representación exclusiva de su casa y marca para la venta de sus vinos de Burdeos en la Argentina.

Wattine Bossut & Fils

su aroma natural. La leche pasteurizada se obtiene calentándola a 75 grados y enfriándola rápidamente en un aparato refrigerante hasta 8 grados. Con una sola operación no queda estéril, pero puede conservarse bastantes días. Si se repite varias veces el calentamiento y el enfriamiento sucesivos, se asegura su asepsia.

Las cantidades de leche que el niño ha de tomar cada día se vierten en botellas que se esterilizan a la vez. Estas botellas se cierran con un disco de caucho y se ponen en un soporte que se introduce en un recipiente en el cual se hace hervir el agua. Se prolonga la ebullición durante 10 o 15 minutos; si durase más tiempo, la leche perdería su sabor. Se retira el soporte con las botellas, dejándolas enfriar, y la presión del aire hunde el disco de caucho en el cuello de la botella, cerrándola herméticamente. Después de esterilizada, se ha de enfriar rápidamente la leche colocando las botellas en agua fría y conservándolas en sitios frescos a una temperatura menor de 18 grados, pues de lo contrario, los gérmenes que quedaron vivos recobrarían su fuerza y vitalidad, reproduciéndose de un modo peligroso.

La leche expuesta al contacto del aire encuentra en éste el bacilo del ácido láctico que la vuelve agria, cosa que la ebullición no hace más que retardar algunas horas.

Se ha de tener presente que hay niños que no toleran la leche hervida ni la pasteurizada y a los cuales se les ha de dar leche fresca procedente siempre de una misma vaca bien sana.

Los distintos productos líquidos derivados de la leche pierden en gran parte su poder nutritivo, al paso que los productos blandos o sólidos (crema, manteca o queso) tienen un gran valor alimenticio.

La crema o nata es la capa espesa grasosa, formada en la superficie de la leche en reposo. Extraída esta capa por centrifugación, el líquido que queda tiene el nombre de leche desnatada. Si se extrae toda la "manteca" de la leche por medio del batido, el líquido que queda tiene el nombre de "suero", aunque también se da este nombre a la parte líquida de la leche que queda después de extraída la caseína por la acción de algún ácido o de la fermentación láctica.

El suero de leche desnatada, lo mismo que el procedimiento de la leche agria, se emplea con objeto terapéutico, con o sin adición de azúcar, o bien hirviendo con ellos, durante algunos minutos, algunas substancias feculentas, como trigo, arroz, tapioca, manzana, etc., para aumentar su valor nutritivo.

Actualmente se emplean también leches fermentadas, como el "kefir", en el cual se dan íntegramente todas las substancias sólidas y líquidas de la leche, y el "yoghurt", que únicamente contiene la parte sólida después de haber fermentado la leche por medio del fermento búlgaro. La manteca se emplea como condimento, extendiéndola sobre pan tostado; expuesta al contacto del aire, se enrancia y adquiere un olor y sabor desagradables.

Alimentos de naturaleza vegetal—

Los principios nutritivos, féculas, grasas y albuminoides, están concentrados en las plantas en ciertos órganos, principalmente en las semillas, en las cuales constituyen alimentos de reserva para cuando al sembrarlas haya de nacer la nueva planta. En otros casos, como ocurre con la patata, la zanahoria, la remolacha, se encuentra en las raíces, y en otros, como ocurre con la caña de azúcar, en el tronco La mayor parte de estos alimentos han de sufrir alguna preparación culinaria antes de ser ingeridos; sobre todo se han de cocer para desgarrar la cubierta de las pequeñas celdillas en las cuales están contenidas las substancias alimenticias, cubiertas formadas de celulosa, que es una substancia inatacable por los jugos digestivos.

Las semillas de los cereales más empleadas son el trigo, la cebada, el centeno, la avena, el arroz y el maíz, empleándose las harinas obtenidas de algunas de ellas para la fabricación del "pan". Se forma una pasta con la harina, se le mezcla levadura, que pone en fermentación toda la masa, desprendiendo ácido carbónico, que esponja esta masa, y luego se cuece al horno.

El "pan tostado" es muy digerible porque parte de la fécula se transforma en dextrina, que es más soluble en los jugos digestivos, y además porque mediante la tostación se forman principios aromáticos estimulantes de las secreciones buscal y estomacal.

Con los cereales o los productos que de ellos se obtiene, como son las sémolas, fideos, macarrones, etc., se preparan sopas, respecto de las cuales hemos de indicar la conveniencia de que hiervan perfectamente, empleando en ello por lo menos 25 o 30 minutos. Son muy de recomendar las semillas de las "leguminosas", como son guisantes, habas, lentejas, habichuelas y garbanzos, que son muy ricos en substancias albuminoideas, empleándolas hervidas, aderezadas en alguna forma de guiso o bien en forma de sopas que tienen el nombre de purés. También se emplean envueltas todavía en su vaina verde antes de llegar a madurar, como verduras, que se comen, ya crudas en forma de ensalada, como son la escarola, las lechugas, los berros, el apio, ya cocidas, como la col, los espárragos, las espinacas, los nabos, las zanahorias, etc.

La "papa" es un tubérculo que contiene gran cantidad de fécula, pero que posee pocas materias albuminoideas. Es, no obstante, un buen alimento, que sirve de base para un gran número de guisos.

Entre las frutas hay algunas, como las nueces, las almendras, las avellanas, los higos, que son muy ricas en hidratos de carbono, en grasa y albúmina, y hay otras que contienen ácidos orgánicos y aromas que las hacen muy agradables y favorecen el apetito, como son la manzana, la pera, los melocotones, las fresas, las uvas, las naranjas, etc.

De las semillas nutritivas se extrae el "gluten", substancia albuminoidea que se administra a los diabéticos en lugar de pan.

Entre los aceites debería emplearse no más el de oliva, pero se falsifica o se substituye por economía por otros más difíciles de digerir y que se enrancian rápidamente por la acción de la luz.

De la caña de azúcar y de la raíz de la remolacha se extrae el azúcar, que es un hidrato de carbono que no necesita transformación para ser absorbido y tiene un gran poder alimenticio como substancia que, al quemarse en nuestro cuerpo, desarrolla una gran cantidad de energía. En los jarabes se suele substituir fraudulentamente con la "sacarina", que no es ningún azúcar ni tiene ningún valor nutritivo, pero cuyo sabor es 250 veces mayor que el del azúcar.

PIDAN
COGNAC BERGER
ES DE LOS MEJORES

ARTE Y TEATRO

CONCIERTOS

THEO MASSUN

Bajo el alto patrocinio del S. E. el ministro de Bélgica, tendrá lugar el viernes próximo 22, en el Prince Georg's Hall, a beneficio de la Cruz Roja Belga, un concierto organizado por el conocido músico señor Théo Massun y con el valioso concurso de la señorita Irene Ruiz, del teatro Colón; del doctor Alfredo L. Palacios; del primer actor de la Opera, señor Rogelio Juárez; del señor Massun, y de los elementos de su conservatorio.

Regirá el importante programa que a continuación transcribimos:

Primera parte. — 1.o Orquesta: Himno Nacional Argentino, La Brabanconne. 2.o Señoritas Magdalena Menteguiaga y G. Delaruelle: Mazurka para violín y piano, Wieniawsky. 3.o Sra. I. D. de Torres y Cecilia Massun: Tarantelle para piano a 4 manos, Rubinstein. 4.o Niños. León Bonaventure y Marcel Givaudant: Melodía para violín y piano, Bloch. 5.o Discurso por el doctor Alfredo L. Palacios. 6.o Sta. Irene Ruiz: Serenade, Braga. 7.o Sres. Théo Massun y Alfredo Massun: Dúo de Concierto para dos violines solos, Leonard. 8.o Sta. M. Angela Trevisan: Romanza sin palabras, para piano, Mendelssohn. 9.o Clases de conjunto coral e instrumental, a) L'Ange Gardien; b) La Vierge a la Créche, C. Franck.

Segunda parte. — 1.o Clases de conjunto coral e instrumental. Scéne de melancolie, coro con solo por la Sta. M. V. Freydier, G. de S. Quentin. 2.o V. Elías Staretz: Scéne de ballet, para violín y piano, Ch. de Beriot. 3.o Sta. Cecilia Massun: Murmures de printemp, para piano, Sinding. 4.o Sra. I. D. de Torres y V. Alfredo Massun: Romanza y Rondo, Wieniawsky. 5.o Niño Marcel Givaudant: a) Playera (Sarasate) b) Estudio (Godard), piano. 6.o Sta. Irene Ruiz: a) Noel; b) Sonnet, Théo Massun. 7.o Sta. Manuela Levaggi: Paraphrase sur La Mandolinata, Saint Sáens. 8.o Sr. Théo Massun: Fantasía appassionata, para violín, Vieuxtemps. 9.o Sr. Rogelio Juárez: Elogio a la mujer, monólogo, E. López Marín.

MARGARITA L. SUAREZ

En el salón Breyer, Florida 414, dará hoy, a las 5 p. m., un concierto de piano la distinguida instrumentista cuyo nombre nos sirve de epígrafe.

Interpretará obras de Beethoven, Chopin, Mendelssohn, Liszt, etc.

INFORMACIONES

OPERA

En sección vermouth, la compañía Juárez representará hoy la graciosa pochade titulada "Los encantos del hogar" (Les joies du foyer), siguiéndole Manolita Rosales con sus tonadillas.

Por la noche se pondrá en escena el juguete cómico "Choque y descarrilamiento", canción décima, integrando el programa tonadillas por Lola Membrives y Manolita Rosales.

SAN MARTIN

Esta noche la compañía de operetas que dirige Aída Arce y que con tan feliz éxito viene desempeñándose en el San Martín, reprisará la opereta en tres actos de Brody y Martos, titulada "Sybill".

La obra subirá a escena de acuerdo con la siguiente distribución:

Sybill, Aída Arce; Archiduquesa Anna Paulowna, Elvira Celimendi; Sarah, Carolina Beltri; Oficial 1.o, Lola Megías; Poire, Enrique Salvador; El Archiduque Constantino, Arturo Montoya; Petrow, Felipe Parés; El gobernador, Andrés L. Barreta; El Maitre D'Hotel, Angel Martínez; El portero, Ricardo Alonso; Un oficial postillón, Felipe Pinedo; Un oficial de cosacos, E. Arisqueta; Ayudante 1.o, Felipe Pinedo; Ayudante 2.o, Ricardo Alonso; Un mujick, cochero, Enrique Beltri; Un botones, Temprana Beltri; Tioff, cosaco, Ricardo Alonso; Sobinoff, cosaco, Felipe Pinedo; Lacayo 1.o, Bartolomé Sorá; Lacayo 2.o, Manuel Ganga.

Funcionarios civiles de uniforme, militares, cuerpo diplomático, generales, damas, invitados, viajeras, viajeros, criados, botones, camareras, cosacos, aldeanos, rusos, curiosos. La acción en una población imaginaria de Rusia. Epoca actual.

Continúan los ensayos de la "Geisha".

AVENIDA

Se efectuará esta noche a tercera hora por la compañía Herrero, la reprise de la opereta en un acto y tres cuadros de Miguel Mihura, música del maestro Penella, que lleva por título "La niña de los besos".

Tomarán parte en ella los señores Rico, Siria, Laguna, Cano, Espí y Jiménez, y los señores Rubio, Durán, Soriano, Allariz, Cardona, Campos, García, Varela, Piñeiro, Espejo, etc.

Completan el programa en 2.a sección, la misma obra, y en seguida "La tierra de los claveles".

NACIONAL

La compañía Ciudad de Buenos Aires estrenará esta noche su tercera sección, la cuarta obra del concurso, "El café de las broncas", sainete en un acto y tres cuadros, original de Octavio P. Sarbenti, música del maestro de Bassi.

La obrita subirá a escena según la siguiente distribución:

D. Santiago, Sr. Simari: Antonia (su mujer) señora Sánchez; Amparo (hija de ambos), Sta. Granados; Marta, Sta. Ortega; Rochía, Sr. Petray; Paco, Sr. Figuerca; Trini (su mujer), Sta. De la Vega; Vicente, Sr. Bellucci; Dolores (su mujer), Sta. Farías; Francisco, Sr. Calandria; Marinero 1.o, Sr. Sanz; Marinero 2.o, Sr. Pérez: Marinero 3.o, Sr. Blanco; Benito, Sr. Villar; Plutarco, Sr. Daglio; Julián, Sr. Rubens; El ñato, Sr. Ghio; Ernesto, Sr. Cerude; Severo, Sr. Lozoya; Teodoro, Sr. Ciencia; Tomás, Sr. Lezica; El inglés, Sr. Iglesias; Vigilante, Sr. Nigro.

Completan el programa: "Qué le vachaché" y "Servicio postal", revista cuyo último cuadro ha sido modificado con la adición de algunos números.

El miércoles próximo, en tercera sección tendrá lugar el estreno de la 5.a obra del concurso, y el viernes, también a tercera hora, el sainete en un acto titulado "La cupletista".

BUENOS AIRES

"Un drama vulgar", sainete en un acto y tres cuadros de García Velloso, será reprisado por la compañía Muiño-Alippi.

Integrarán el espectáculo "El café de la cortada" y "Ya llegó el dulce de leche".

MODERNO

A segunda hora debutará esta noche con "El dúo de la Africana" el barítono señor Olivares.

En primera y tercera sección se representarán "La corrida de toros" y "El amigo Melquiades".

En sección vermouth subirá a escena la zarzuela en un acto de Carlos Arniches, música de Torregrosa, titulada "El santo de la Isidra".

GALERIA TEATRAL DE "LA EPOCA"

La celebrada actriz londinense Miss Billie Carleton

CASINO

Nuevos artistas debutan esta noche en este teatro; los excéntricos americanos "Otto Viola", llegados de Europa en el vapor Deseado.

Pasado mañana, miércoles, se espera el paquete Vestria, en el cual vienen, entre otros artistas, la famosa troupe "Siegrist", acróbatas aéreos, célebres en sus sensacionales ejercicios en trapecio volante en la sala, cuya presentación efectuarán el viernes de la presente semana.

BIBLIOGRAFÍA

REVISTA JURIDICA Y DE CIENCIAS SOCIALES

Ha aparecido el número correspondiente a los meses de julio a septiembre del año en curso de esta importante publicación del Centro Jurídico y de Ciencias Sociales, dirigida por los doctores Teodoro Becú, Agustín Pestalardo y Santiago Baqué.

Entre el abundante material de lectura que contiene diversos trabajos interesantes sobre legislación y jurisprudencia, entre los que se destacan los siguientes:

Alejandro Bayces, Alcance de la acción reivindicatoria — D. González Gowland. De la cláusula "cif" en los contratos de compraventa comercial — Jesús H. Paz. El derecho de las cosas en el código civil del Brasil — H. La faille. Los elementos de las relaciones civiles en el nuevo código civil brasileño — Enrique Martínez Paz. El código civil brasileño — Carlos A. Becú. Errores y emisiones en la ley 9644 sobre prenda agraria — Teodoro Becú. Interpretación de la ley 9507 sobre moratorias internacionales, y del artículo 5.o del código civil. Algo sobre retroactividad de las leyes — B. Nazar Anchorena. Fueros personales parlamentarios — Jaime F. de Nevares. Intervención de los cónsules extranjeros en los juicios sucesorios — Agustín Pestalardo. La extinción de las inhibiciones y de su inscripción en dos registros públicos — Leonidas Anastasi. Jurisprudencia procesal en materia civil y comercial.

ALBUM DEL INSTITUTO ARGENTINO DE A. GRAFICAS

Por la Compañía General de Fósforos aparecerá en los primeros días del año venidero un album de más de 100 páginas con que la batalladora institución da cuenta detallada de los halagadores resultados de su exposición del Centenario, y el que viene nutrido de interesantes trabajos de sus asociados.

Podemos anticipar que el "Album" hará honor al progreso alcanzado por las artes gráficas entre nosotros.

Instrucción Pública

COLEGIO NUESTRA SEÑORA DEL ROSARIO

Con motivo de la clausura del año escolar, se llevó a cabo ayer en este colegio una interesante fiesta literario-musical siendo todos los números que componían el programa justamente aplaudidos.

UNIVERSITARIAS

FACULTAD DE CIENCIAS MEDICAS

Resultado de los exámenes

Clínica dermatosifilográfica y génito-urinarias. — Aprobados: E. Gassiebayle, H. González Méndez, M. Isaac, A. Calmeno, L. Clastros, B. E. Ferreyra, M. T. Vallin, D. N. Masca, J. Lieger, J. C. Montanaro, A. Ibarra, M. Berea, E. A. Pereyra, P. Falabella, J. C. Fourcade, J. I. Bacigalupi, F. F. Machiavello, F. Francia, F. Guevara, G. I. Blotti, P. B. Santillán, A. Barassi, B. Mindlin, A. Pflaum, R. N. Amoeguillansky, P. Caselli, C. Cedrón Zelis, G. A. Varela.

Clínica dermatosifilográfica y génito-urinarias (Con Benedit...). — Sobresalientes: Antonio Scharn, Luis Bernasconi, Mario García Reynoso, C. Piola. Distinguidos: M. Fernández Blanco, S. Castillo Odena, M. Della Pulera, A. Sallares, F. Grau, A. A. Carabelli, M. Venengo, L. A. Cordiviola, J. J. Beretervide, J. A. Siffredi, J. Gazzolo, E. A. Lombardi, B. Doberti, A. Bombal, G. Bermann, E. Pini, F. Gaffner, J. González, L. Maiz, H. Abello, P. Saltho, F. Mastropietro, P. A. Pesce, J. Posse Querejta, C. Crovetto, J. Wellmuller, M. de Oro, A. G. De Biasse, E. A. Iglesias, G. Alvarez, J. Baldrancol, M. Echechiquia. Aprobados: A. Rabinsten, A. I. Guiroy, J. H. Poso, E. Herrera Paiva, W. Cohan, J. Watson, L. A. Ponce, L. R. Molina, I. Bollado, P. Aguilar, A. Alfani, G. S. Sanseña, B. Palamedi, E. Varela, I. Barrionuevo, D. A. Frías, E. Cores, I. Isla, A. B. Moro, E. Werner, A.

Médica operatoria. — Sobresalientes: Luis U. Rabuffetti, A. Carcagno, A. Martignoni, Atilio José Costa, Perlina Winour, Teresa Malamud, Carlos P. Waldorf, Dalmiro Lorenzo. Distinguidos: A. F. Quinteros, L. Acosta, A. Francescio, J. Domínguez Ortiz, A. Casatto, E. Pedrazzini, G. Coronel, A. Igartúa, C. Albina, J. A. Gayoso, E. A. Dotto, S. Gerstein, N. Amaya, A. Procesati Arias, A. M. Antonelli, L. Galíndez, L. Duchenau, M. García Reynoso, N. Marín, C. Piola, A. Blanco, J. H. Poco, J. J. Beretervide, J. W. Tobías, E. Lombardi, G. J. Blotti. Aprobados: H. Pérez de la Torre, L. Siria, J. E. Hall, J. Granizo, L. E. Mas, A. Masciotra, E. S. Paz, L. E. Dobisack, C. A. Ray, E. A. Perrupato, R. Capello, S. G. Nasso, C. P. Martínez, A. F. Toscano, N. Taboada, J. Márquez, R. San Pedro, F. Rossi, A. Latorre, V. Estévez, R. Cosentino, T. L. Otharz, V. E. Ferreyra, C. Felsoni, J. Palacio, J. C. Romano, F. A. Derossi, R. Martínez Barrios, A. Galli, P. Longo, G. Meana, O. L. Rocatagliatta, M. P. Cobella, J. M. Cañaña, J. M. Cabrera, A. Cifone, W. Weigand, A. Mastrocinque, J. Del Pinno, M. Fernández Blanco, I. Castillo Odena, A. Calmens, G. García Díaz, J. H. Bassi, P. Gassiebayle.

Patología externa. — Sobresalientes: Saúl P. Rancillac, Pío Gandolfo, Julio S. Dillon, Angel Mascarea, Carlos P. Waldorf, Héctor L. Casetti. Distinguidos: P. Maiz, E. Miranda Naón, M. H. Bortagaray, G. Coronel, E. M. Orsi.

CARRERAS DE CABALLOS

HIPODROMO ARGENTINO

LA REUNION DE AYER

COMENTARIOS

Nada nuevo aconteció, es decir, nada que pudiera inspirar un comentario distinto al habitual; la primer carrera se largó a las 2 y 30, la última a las 6 en punto; en el comisariato reinó la dulce paz tan anhelada por ellos; a la pelouse algunas siluetas elegantes y bellas le daban un aspecto simpático; en la tribuna de profesionales se observó la misma animación de todas las reuniones; en el paddock una numerosa concurrencia comentó discretamente la actuación del jockey Englander; en las tribunas populares una concurrencia mayor con mayor acaloramiento también tributó al citado profesional una estruendosa manifestación de desagrado; la cátedra quedó hecha escombros y al prepararnos para abandonar el recinto de tantas emociones una tempestad de tierra y aire nos obligó a cerrar los ojos que no volvimos a abrir hasta que Majestad trasponía victorioso el disco.

Esta en síntesis la reunión de ayer; el comentario exige mayor espacio por tratarse de un examen detenido del resultado completo, y hemos de dárselo sin reparo, pues como siempre hay algo interesante que decir sobre ese tema fecundo en novedades e intrigas.

Dice así:

Primera carrera — Kilinga — Empecemos por recordar que fué nuestra favorita. El lector, si lo es asiduamente, habrá reparado — y aquí se inicia el auto-bombo — que en nuestros pronósticos existe siempre una lógica perfecta que los justifica y los afianza.

Nunca hemos pronosticado caprichosamente; los poderosos lentes de algunos sportsmen (?) no valen lo que nuestros modestos jemelos, poseedores como son del secreto de muchas maniobras, muchos progresos, muchas fijas.

Nuestros lentes nos ayudan a pronosticar; durante el transcurso de la prueba no se separan de nuestros ojos, aumentando el campo, para ofrecernos nítidamente el desempeño de los diversos competidores, no en el momento preciso de llegar a la raya, donde no siempre se ve lo que más interesa, sino antes, mucho antes de que el triunfo se defina.

Este sistema nos ha proporcionado muchos éxitos. El de Kilinga de ayer ha sido uno de esos aunque de los más modestos.

La buena hija de Rosales teniendo la absoluta convicción de que había recuperado totalmente sus pasadas energías, en plena posesión de todos sus medios, era una fija indiscutible, como lo había sido anteriormente en idénticas oportunidades.

Había, pues, que averiguar si esa Kilinga era la misma de antes, y no era fácil saberlo, no solamente por sus ejercicios privados que venían siendo bastante satisfactorios, sino por su anterior performance donde alcanzó una buena figuración en condiciones menos favorables.

Fué entonces nuestra favorita y ayer insistimos nuevamente.

Así recibimos el premio de nuestra constancia viéndola triunfar a pesar del recio ataque que le llevara Herodias en los tramos finales y de la lucha que vióse precisada a sostener para batir a Ficaria.

El triunfo de Kilinga significa un triunfo nuestro también... que como decimos anteriormente, es de los más modestos...

Recordemos, por las dudas, que fuimos los únicos que la pronosticamos.

—

Segunda carrera — Fichita — Tenemos otra buena condición — siguen los auto-bombos — y es la de no creer sino lo que nosotros vemos, pues aceptar los informes ajenos a veces tiene graves inconvenientes.

Por ejemplo, nadie mejor intencionado y sincero que un propietario honorable y recto, y si éste tiene inscripto en una prueba un animal de grandes corrientes de sangre y silueta de crack, entre un lote de mediocridades forzosamente debe creer a su pupila imbatible.

Es justo, es un natural amor propio que protesta indignado por esa lucha desigual que pretensiosamente aceptan algunos animales mediocres un animal de clase.

Pero, francamente, nosotros no comulgamos con los impresionistas, necesitamos ver y cuando nuestros ojos que nunca nos han engañado nos afirman una cosa, recién aceptamos seguros de no errar.

Vimos días pasados que Fichita a pesar de largar muy retrasada en los tramos finales cargaba con muy buena acción, y habíamos visto además que La Nata por sus ejercicios privados seguía siendo la misma mediocre que defraudó tantas veces las esperanzas del público.

¿Por quién inclinarnos entonces?.. Preferimos a Fichita que a pesar de su modesto origen, era la candidata, a nuestro juicio, lógica de la carrera.

Los hechos lo demuestran; La Nata sin revelar mayores adelantos finalizó segunda sin aventajar en mucho a Pechadora que ocupó el tercer puesto, en tanto que nuestra favorita hacía suyo el triunfo con entera facilidad.

Diremos que Fichita, ya ha cumplido gran parte sino toda su misión en nuestras pistas, así como a La Nata le queda por delante un rosado porvenir...

—

Tercera carrera — Atila — El público a veces es injusto; no sabemos por qué razones ha entrado de un tiempo a esta parte a desconfiar del jockey Lema, aduciendo que es un profesional temible por las grandes habilidades que ha demostrado en su larga actuación para dirigir una maniobra... de otoño.

Nosotros que estamos en todo de acuerdo con el público, creemos en esta oportunidad necesario hacer justicia... Todo cuando digan de Lema no pasan de serviles calumnias de gente mal intencionada. Lema es un modelo de corrección y rectitud... un modelo algo averiado después de la rodada, pero modelo al fin y como tal, digno de todo aplauso...

Los que sostienen lo contrario no habrán despegado ayer seguramente los labios para lanzar en su contra una sola protesta; él ha sido el único jockey que supo llevar ayer a un favorito al triunfo.

Atila candidato obligado de la carrera ganó, gracias a la maestría y serenidad de su jockey... sí, amigo, lector, no se ría usted que estamos hablando con toda gravedad y nos molestaría que a nuestras palabras no se les diera el verdadero sentido!...

¡Oh, Atila! ¡grande Atila!... Hay sorpresas en el turf inexplicables... ¡Pensar que el único favorito que ganó en toda la tarde fué dirigido por Lema!... Vamos que no lo creemos...

—

Cuarta carrera — Max Linder — El gracioso y popular actor ha confeccionado ayer una película admirable, de las más divertidas y de las más trágicas a la vez.

Cuando el río suena, dice el refrán, es porque agua lleva, y en el turf cuando mucho se habla es porque algo ocurre, y en este caso que nos ocupa lo que ocurría era fácilmente presumible con solo recordar la pasada carrera de Max Linder, después de arribar antes a la conclusión de que a los pupilos del Don Gonzalo no se les puede tener la menor confianza.

De este modo, es decir, no creyendo en Krondorf, cuya derrota después de su último escandaloso triunfo parecía imposible, era Max Linder un candidato como cualquier otro, con mayores probabilidades si se quiere, pues a su favor estaban todos los rumores de la gente entendida, de la que conoce los entretelones y misterios del turf.

Del final de esta carrera, conservamos una inmejorable impresión; el espectáculo que ofrecía ese numeroso lote tendido en una sola línea en la recta final por poco común difícilmente se olvida.

Y de esa línea surgió de improviso, apenas sus contrarios le dieron paso, el pupilo del stud Don Laguna adjudicándose el triunfo relativamente fácil, pues mientras desplegaba entonces las mejores energías, sus contrarios se rendían, agotados por esa cruenta lucha de doscientos metros.

Con Max Linder se tramitaba algo, seguramente para aquella última carrera donde finalizó cuarto pésimamente dirigido por un aprendiz incipiente, pero fracasando entonces es de suponer que ayer se hayan desquitado con creces.

Continuamos sin explicarnos la defección de Krondorf... ¿Quién nos la explica?... Ya saldrá algún colega antes de que se termine el día!...

—

Quinta carrera — Fachinero — El stud Zubiaurre ha entrado en un período afortunadísimo que sinceramente deseamos que continúe por tratarse de una de las pocas caballerizas que ha sabido conservar inmaculada su noble tradición.

En Fachinero hay un elemento más que regular; tiene el hijo de Greenan condiciones descollantes para actuar en pruebas de velocidad, donde como ayer, ha logrado salir airoso en gran estilo.

No todos creímos en Fachinero porque acaba de triunfar en la milla y porque estos rivales, especialmente Melik, nos parecían en esta oportunidad más indicados.

Pero convenimos en que el pupilo del competente entraineur Bentancourt se ha impuesto como bueno luchando con Entretenido desde la largada para sostener todavía en los tramos finales, enérgicamente, la atropellada que le llevara Petite Chose, la que dicho sea de paso, hubiera resultado vencedora en doscientos metros más o sea mil doscientos, su distancia favorita.

Entretenido produjo una hermosa performance; la carrera de Melik nos dejó mala impresión.

—

Sexta carrera — Nuty — Mal hicimos en no insistir, cuando ya una vez la hicimos nuestra favorita contra la fija popular de La Victoria que finalizó segunda y la no menos conocida de En Fija.

Pero entonces, corrida por Torterolo — vamos a suponer que bien — finalizó tercera a gran distancia de esas dos yeguas antes citadas, e inocentemente creímos que en esta oportunidad La Victoria debía estar nuevamente delante de ella.

Y nos equivocamos, pues mientras la defensora del stud La Posta finalizaba confundida con las últimas, la pupila de Martín González remataba la carrera en brillante estilo, conteniendo las atropelladas que le llevaran Bucólica y Noche Buena.

Repartió un buen dividendo la pupila del stud 12 de Octubre a los consecuentes que a pesar de todo la apostaron en esta oportunidad, deduciendo, y no del todo desacertadamente, que si entre rivales tan mediocres probabilidades tuvo entonces también ahora las tenía, pues estos cracks nos tienen habituados y resignados con sus frecuentes irregularidades.

Creemos que del resto del lote no es necesario hacer comentario alguno; sería tiempo perdido.

—

Séptima carrera — Colenso — ¡Qué chasco nos llevamos la víspera al vaticinar que el jockey Englander tendría en la reunión de ayer una espléndida actuación.

Véase la nómina de favoritos que dirigió sin éxito alguno el celebrado profesional: Diano Royale, La Nata, Krondorf, Melik y Repique.

Pero con este último estuvo realmente desacertado, pues no sólo tuvo el poco tino de largar retrasado, sino que en vez de buscar mejor colocación permaneció impasible en el último puesto, ignoramos si a la espera de una bendición del cielo o a una maldición del público.

Claro está, en estas condiciones la fija de la carrera se hizo, Colenso ganó al galope y abonó un dividendo de siete pesos, casi un batacazo...

Repique ni siquiera salvó en parte el honor, figurando en el marcador, cosa que al menos hicieron Submarino repitiendo matemáticamente su carrera anterior y Falerna "la diminuta, etc."...

Colenso ganó como un crack, como le correspondía ganar en tanto que el público mal impresionado meditaba compungido sobre las habilidades de Englander... el único jockey hábil de nuestras pistas según las afirmaciones de sus furiosos partidarios...

—

Octava carrera — Majestad — Solamente tres de los siete inscriptos se presentaron a disputar el handicap de fondo y de los tres, dos, Changüi y San Luis, no bien dió el starter la señal de partida se posesionaron del puesto de peligro, luchando desesperadamente, no sabemos con qué objeto, ya que de ello salía beneficiado el tercero, Majestad, que a corta distancia los seguía aprovechando de ese inútil desgaste de energías.

En la recta Changüi apareció al frente surgiendo de una inmensa nube de polvo, y mientras San Luis hecho favorito a último momento renunciaba a la carrera; Majestad avanzaba con empuje incontenible...

Se clausuró la reunión con el triunfo de este hijo de Your Majesty, del que puede decirse que a pesar de sus irregularidades ha resultado bastante productivo para el stud Los Rosales.

KILINGA

Sabíamos que al entraineur Dubelly le merecía mucha confianza la hija de Rosales y al darle nuestra preferencia así lo hacíamos presente y el resultado ha confirmado plenamente nuestro juicio.

Kilinga obtuvo un laborioso triunfo, pero bien dirigida por Carabajal consiguió aventajar a Herodias, que era indudablemente la que contaba con mayores títulos en la carrera, por escasa ventaja.

FICHITA

Como lo informábamos la víspera de la carrera, teníamos casi la seguridad de que la hija de Ormicant se impondría aún en contra de La Nata y nuestros cálculos estuvieron como siempre acertados.

La Nata que sin embargo se desempeñó bien, finalizó la carrera visiblemente sentida de sus remos.

ATILA

Cotizado gran favorito, Atila respondió fielmente a esa preferencia adjudicándose la carrera de perdedores en forma holgada, pero después de haberse empleado seriamente para poder desprenderse de su medio hermano Naón, que desde la entrada de la recta le presentó lucha.

El defensor del stud Talismán parece un caballo parejo y que se desempeñará con éxito en las distancias muertas.

MAX LINDER

No faltó quien en seguida del triunfo del hijo de Master Willie asegurara que era obra de un golpe preparado y que su entraineur junto con sus vecinos se habían llevado el dinero del hipódromo en una chata.

Estas fantasías en el turf, ya nos tienen cansados y más que todo los célebres golpes del entraineur Sasso que son la pesadilla de muchos concurrentes al hipódromo.

FACHINERO

Fracasó el gran favorito Melik; fué estorbada Petite Chose y largó cortado en la punta Fachinero.

En esas condiciones era ya muy difícil arrebatarle el primer puesto al defensor del stud Zubiaurre, cuya dirección le fuera confiada a último momento al jockey Domingo Torterolo.

Fachinero después de haberse adjudicado esta carrera, puede decirse que se ha eliminado de los handicaps, donde los kilos se le asignarán por partida doble.

KRONDORF

¿Por qué fracasó el hijo de Cyliene? Esta es la pregunta que circulaba de labio en labio, pero que nadie se atrevió a contestar.

Hoy telefónicamente, nos han querido hacer creer, que en el fracaso de los grandes favoritos interviene una mano negra, pero nosotros sin concretos no podemos aventurarnos a nada.

Cuando estamos al tanto de los secretos como ocurrió con las carreras de vallas, es nuestra obligación atacar, pero por simples sospechas o denuncias no podemos largarnos en campañas que puedan perjudicar a nadie.

COLENSO

Ha repartido un dividendo injustificado el hijo de Orinoco, porque para la mayoría su triunfo se daba como descontado.

El stud Lagrange tiene con Colenso como para hacer una serie en los handicaps.

PREAMBULO

El stud Asteroide no fué presentado en el clásico de ayer, porque su caballeriza piensa reservarlo para las Internacionales de Montevideo.

MAJESTAD

El stud Los Rosales que siempre se mantiene en racha, ganó ayer con Majestad.

El hijo de Your Majesty está en trato de venta con una ecurie de Montevideo por la suma de $ 11.000.

Tenemos entendido que el interesado es el stud Los Cerrillos.

REPIQUE

El entraineur Saini, la víspera de la carrera nos dijo que el jockey del hijo de Américo sería Englander, porque estaba cansado de verle perder injustamente.

Natural que para correr de atropellada fuera elegido Englander que muchas veces lo hace bien, pero que en otras ocasiones como ayer, está hecho una calamidad. Correr último a lo que salga no es precisamente obra de inteligente, la cuestión es saber lo que se hace.

A ese dato se debe la opinión que tuvo el defensor del stud Abrojo muy superior a Colenso que era el verdadero ganador de la prueba.

TABOLANGO

Se nos informa que para dirigir al hijo de Orinoco en el Internacional de Montevideo, ha sido comprometido el jockey Enrique Saavedra.

NUTY

¿A qué se debe el cambio de performance de esta hija de Saint Wolf? Francamente no sabemos porque los otros días dirigida por Torterolo finalizó tercera de En Fija y La Victoria, para venir ayer y batir a un lote numeroso por la distancia que mejor le pareció.

La lógica en carreras cada vez se hace más difícil de comprender.

FACUNDO III

Por un error hemos dado la noticia de que al hijo de Old Man, los señores Luro lo destinarían a la reproducción, siendo que lo único que se ha pensado es mandarlo a Hurlingham hasta tanto se encuentre un interesado por él que le dé el destino que mejor le parezca.

MENOS UNO

En su última presentación le merecía ilimitada confianza a su ecurie, pero solamente consiguió ocupar el cuarto puesto de Floripar, aunque eso sí, produciendo una buena performance.

El hijo de Américo correrá en breve y lo hará de manera que será difícil arrebatarle el premio, porque en sus ejercicios evidencia adelantos que han de permitirle realizar una campaña productiva.

KALISAY: Aperitivo vino quinado. Pídase en todas partes. — — —

Los vencedores de ayer

SUMAS GANADAS

Nombres	Antes	Ayer	Total
Kilinga	22.700	4.000	26.700
Herodias	16.500	400	16.900
Ficaria	9.800	100	9.900
Fichita	100	4.000	4.100
La Nata	400	400	800
Pechadora	—	100	100
Atila	400	4.000	4.400
Naón	—	400	400
Lamento	200	100	300
Max Linder	9.400	4.000	13.400
Harlem	—	400	400
El Tony	16.670	100	16.770
Fachinero	49.050	8.000	57.050
Petite Chose	109.125	800	109.925
Entretenido	32.500	400	32.900
Nuty	9.100	4.500	13.600
Bucólica II	5.450	450	5.900
Noche Buena	4.650	100	4.750
Colenso	19.450	4.500	23.950
Submarino	9.950	450	10.400
Falerna	43.100	100	43.200
Majestad	31.300	6000	37.300
Changüi	20.100	500	20.200
San Luis	32.450	100	32.950

EL CAPITAL

Para clausurar la temporada con todos los honores, que a decir verdad no merece muchos, se ha confeccionado el clásico Capital, donde pueden tomar parte los animales más sobresalientes del año para mayor realce y atractivo de la prueba.

En el clásico Capital de este año, figuran como competidores descollantes Saint-Emilion, Gran Señor, Cabaret, Campanazo y Canora, de entre los cuales hay que buscar el ganador, pues infaliblemente entre ellos está.

La impresión de nuestro repórter es favorable en absoluto a Saint-Emilion, lo cual no deja de tener su importancia, pues hasta ahora no creyó en el pupilo del stud Don Gonzalo, a pesar de los brillantes triunfos que lleva conquistados.

Pero la duda de si Gran Señor es capaz de esta hazaña, la incredulidad con que opina de las bondades de Cabaret; la distancia no favorable a los medios de Campanazo; la decadencia de Canora, y sobre todo la impresión favorable que dejó la corrida preparatoria de Saint-Emilion, han influído poderosamente para que no crea más que en el hijo de Albilla, y esta vez ciegamente.

Indudablemente, a Saint-Emilion fué necesario reconocerlo gran candidato en cuantas pruebas disputó, si bien a nosotros no nos había convencido; pero en esta oportunidad no solamente nos vemos por las causas antes indicadas, obligados a reconocerlo gran candidato, sino que desde ahora lo hacemos nuestro favorito, declarándolo el candidato obligado.

Esta es la oportunidad más hermosa que puede presentársele al crack del stud Don Gonzalo para confirmar sus bondades, puestas de manifiesto en el Nacional, aunque no consagradas más tarde.

Creemos en Saint-Emilion y grande sería nuestra sorpresa si alguno de esos rivales, para nosotros no muy temibles, llegara a derrotarlo.

Puede el jockey Cardoso cerrar brillantemente su actuación de entraineur en la presente temporada.

El entraineur Vizcay

No es esta la oportunidad propicia para dedicarle al entraineur del stud Alvear el elogio que su descollante actuación al frente de esa importante caballeriza justamente merece.

Unicamente, en breves líneas, queremos dar a los lectores que puedan interesarse, sus intenciones sobre la temporada de verano que pueden realizar algunos de sus pupilos.

Sin los campeones de la vieja generación, solamente quedan como ases de la caballeriza Maciste y S. V. P., dos productos que han respondido a medias a las grandes esperanzas que en ellos depositaron a principios de la temporada.

El obscuro puede ser, pero el regular tordillo no actuará en los meses de verano, premiándosele con un descanso las hazañas más o menos valiosas que pudieron realizar.

Solamente — y no es broma —, correrá Imp algunas carreras, siquiera para que no digan algunos cronistas

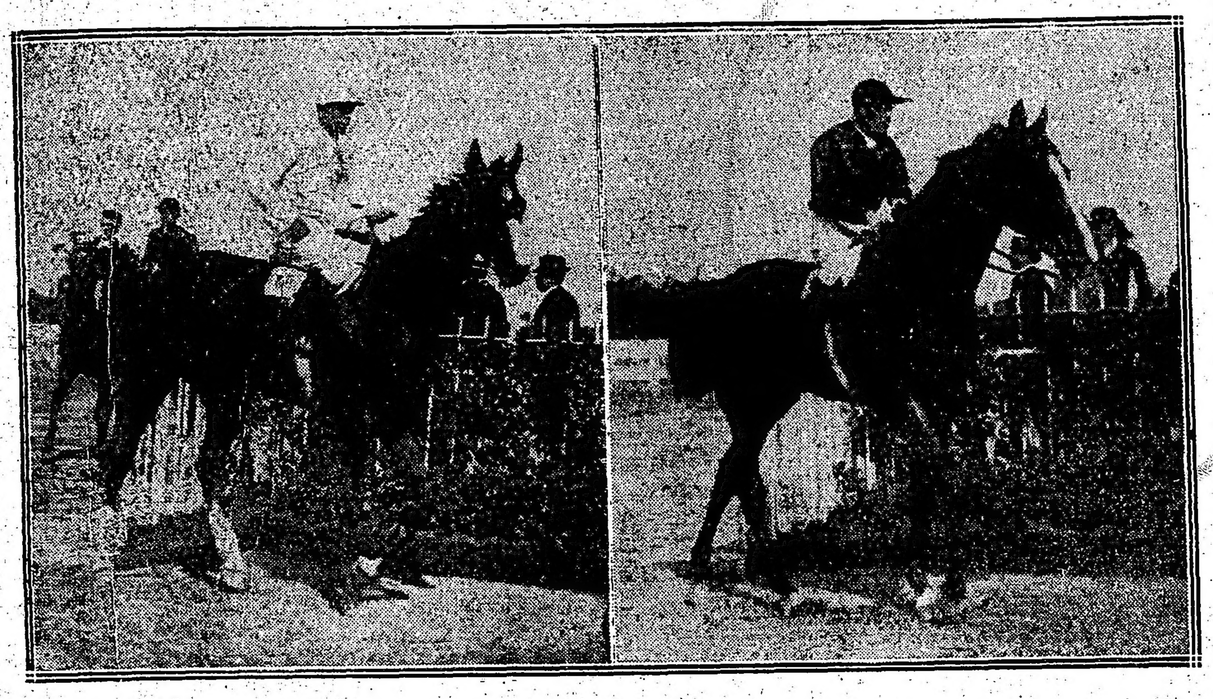

Fichita, por Ornimant y Ficha (T. N. Fernández), ganadora de la carrera de potrancas perdedoras.

Atila, por Diamond Jubilee y Abadía (M. Lema), ganador de la carrera de potrillos perdedores.

Llegada de la cuarta carrera — 1.o Max Linder (J. Fernández), 2.o Harlem, 3.o El Tony, 4.o Sir Carlos

Llegada de la quinta carrera — 1.o Fachinero (D. Torterolo), 2.o Petite Chose, 3.o Entretenido, 4.o Melik

CONFITERIA LOS DOS CHINOS
CHACABUCO Esq. ALSINA
Fiestas de Navidad y Año Nuevo
PAN DULCE
GENOVES y MILANES
Especialidad de la casa
TURRONES de Alicante, Jijona, Cremona, Montelimart y de fabricación nuestra. MAZAPANES de yema, fruta, avellana. PELADILLAS de Alcoy. BOMBONES de las marcas más acreditadas. Tenemos un surtido espléndido en bomboneras. La casa remite a cualquier punto del país.
CONTARETTI Hnos.
Alsina y Chacabuco — Buenos Aires
TELEFONOS:
Unión 621, Avenida Cooperativa, 3649 Central

GINEBRA "Bols" LA MEJOR QUE EXISTE

La gente chic fuma

ReinaVictoria

que colores tan tradicionales huyen cuando el sol arrecia y lo mismo Maciste.

Pero la temporada próxima se le presenta al competente entraineur en forma halagadora, por la marcha perfecta de sus pupilos nuevos, entre los que hay tres o cuatro productos que además de su origen y de su estampa, prometen llegar a ocupar un lugar descollante en la nómina de cracks que han de surgir de las primeras reuniones de enero.

EL UNICO...

...es él. Un grupo de dignísimos caballeros y distinguidos sportsmen, reunidos en amable conciliábulo lo resolvieron, y las resoluciones de esos hombres no admiten discusión.

El único es él. Se trata de un jockey, como quien dice una personalidad del mundo científico o una gloria de las letras. Es decir, se trata de algo superior, porque este chico, físicamente insignificante, sonríe con los chismes del grupo; da datos infalibles, y, sobre todo, es amigo íntimo del hombre que en cada animal descubre un roncador.

Tener un jockey así, a entera disposición, no es tan fácil, pues menos importancia tiene descubrir una mina de oro o tomar Bucarest.

Tener un jockey así, para todo servicio, es más que una adquisición; es una alhaja de incalculable valor, que hay que cuidar con siete llaves y seis serenos.

Así, el grupo agradecido, ha iniciado la propaganda en favor de la lumbrera, declarando a voz en cuello, para que el mundo entero lo oiga, que no hay más jockey que él; que los demás son unos incapaces, porque el que no tiene cabeza para calcular el tren de una carrera, es tan apurado que pierde siempre por falta de calma.

El grupo está juramentado; ni uno solo faltará a la palabra.

El único jockey es él...

Pero ante ese mercantilismo descarado no podemos evitar una sonrisa de conmiseración para tantos pobres de espíritu como vagan por el mundo; unos cargados de oro; otros al costado de esos preferidos de la suerte, cuidando que no pierdan tan preciosa carga.

¡Y viven, a pesar de esa pobreza de espíritu y esa ruindad de sentimientos... porque el único es él!

LOS JOCKEYS Y SUS COMPROMISOS

Para los profesionales más descollantes no es siempre un negocio firmar compromisos con determinadas caballerizas, a pesar de las buenas condiciones que se les ofrezcan, ya por el sueldo que se estipule, o por los animales sobresalientes que les toque dirigir.

Sin embargo, vemos, por ejemplo, que para un Torterolo, dadas las condiciones en que se halla el tener compromisos firmados con el stud Indécis no le reporta ningún perjuicio; por el contrario, le garantiza 1.000 pesos de sueldo mensuales, además de las facilidades que puede ofrecerle su hermano Juan, como entraineur, anotando oportunamente en forma de no obstaculizarle su libre acción.

Englander, en cambio, ha rechazado propuestas tentadoras hechas por el stud Don Gonzalo, prefiriendo estar libre, como pájaro sin nido — sangre y temperamento — picoteando de todas las frutas, algunas preferentemente, pero sin compromisos que lo ligue a ninguna.

Arcuri, que acaba de dejar una ecurie de la importancia del Alvear, no aceptará, seguramente, ningún otro compromiso, pudiendo atender de este modo todos los ofrecimientos que le hagan sus muchas relaciones.

Acosta, seguirá en el Montiel, pues ésta es una caballeriza cómoda, que además gana al cabo del año muchas carreras.

En realidad, tenemos pocos jockeys para el número de caballerizas importantes con que cuenta el turf actual. Sin embargo, para los desamparados; para los jockeys de abajo, el menor ofrecimiento sería abrirles las puertas de la gloria.

JANDO

Este pensionista del stud Lowland Boy ya ha disputado una carrera y aunque no obtuvo figuración de marcador se condujo muy discretamente tomando la punta en la partida y manteniéndose en ella hasta que sus fuerzas se lo permitieron...

Pero en su próxima presentación Jando será un enemigo temible, porque su entraineur ya lo ha rebajado de carnes y de tal manera estará en condiciones de poner a prueba la portentosa velocidad que demuestra en todos sus ejercicios preparatorios. Aquella carrera le ha sentado maravillosamente.

AL QUE MADRUGA...

Dice un viejo refrán que al que madruga Dios lo ayuda, y no sabemos si por guiarse del consejo o porque hay razones más poderosas que lo exigen, algunos entraineurs, con la luz de la aurora, concurren a la cancha, al frente de los nuevos productos, queriendo esconder lo que algún día, tarde o temprano, habrá de verse...

¿El entraineur de Felpilla, Dándalo y Diosa, cómo se prepara? Madruga también; pero nuestro repórter no es tan dormilón que no haya conseguido verle algo a un potrillo y una potranca bastante adelantados, como para no errar en las primeras carreras del mes de enero.

Y no solamente de este madrugador, sino de otros muchos, daremos en breve noticias amplias y exactas, sobre todo esto último, pues no es del caso adivinar, según la escuela de ciertos colegas, que con el afán de ofrecer primicias, recurren a la fantasía, bien pobre, por otra parte.

LADY LARREA - TERRONA

A estas dos yeguas se les ha dado corrida apareadas el sábado.

Lady Larrea con Torterolo hizo 1400 metros en 1'27" y Terrona 1600 en 1'42".

UN MAL GRAVE

No damos nosotros la voz de alarma, ni es esta la primera vez que vamos a preocuparnos de un tema que reviste suma importancia, puesto que se refiere a un mal tan grave como el que significa la abundancia de animales roncadores, entre los mismos que parecieron de seguro porvenir o que en realidad lo fueron.

Vemos cómo Canora se ha declarado roncadora; como lo fué Maciste, apenas se le exigió con alguna severidad en vísperas de su debut; como lo es Vino Vino, que en el comienzo de su campaña parecía un producto de estimables bondades, y como lo son infinidad de animales cuyos nombres no podemos recordar, por tratarse de un número demasiado crecido.

¿A qué se debe esto?

Se impone el interrogante, ya que los señores veterinarios han preferido hasta ahora, en vez de estudiar el caso, dedicarse a amenas pláticas en la verja del hipódromo, sino a la venta de polvos antisárnicos de efectos maravillosos...

Tan grave es este mal y tan lamentables sus consecuencias, que un animal como Canora, que nunca padeció de las vías respiratorias, si fracasa en el clásico Capital será probablemente retirada del training, desapareciendo con ella de las pistas un producto de grandes calidades o indiscutibles bondades.

Señores veterinarios; el caso, por difícil, es más interesante y digno de estudio...

LORD RAGLAND

Las consagraciones no caben en las carreras de vallas, porque dichas pruebas se han hecho para que los que en ellas han de competir se alternen en el disco del triunfo.

El jueves le tocó a Bajo Hondo, el que, indudablemente, ha revelado condiciones excepcionales de saltarín; pero en la próxima no henos de sorprendernos si lo vemos a Lord Ragland adjudicándose la prueba al galope... o apurado por Cornichón, porque todo puede suceder...

ORIGINAL

Este es el nombre de un tordillo de tres años, hijo de Pippermint, que cuida el entraineur Vicente Fernández, recién llegado de Montevideo y que, como una sombra, pasaba en todos sus ejercicios, intrigando al lector seguramente tanto como al repórter.

Queríamos dar el nombre para tranquilidad de todos cuantos leyeron los ejercicios de un tordillo misterioso que está en vías de revelarse como una celebridad.

Al tiempo.

HANDICAPS

Asignación de pesos para las reuniones a realizarse el domingo 24 de diciembre y lunes 25 (feriado) de 1916:

Premio Bromo, distancia 1.600 metros — Colenso 57; Mamita II 54; Espartillar 53; Don Ramiro 53; Muñeira 51; Chaica 50; Thamar 48; Ligaroti 47; Castelnau 44; Matchbox 44; The Lad 42; Lord Beatty 42.

Premio Irigoyen, distancia 1.600 metros — Fachinero 60; Chucker Out 60; Grey Eyes 52; Estro 51; Desastro 50; Beethoven 50; Espartillar 45; Fachinal 41; M. Antoinette II 40; Matchbox 40.

Premio Picacero, distancia 2.500 metros — Farol 63; Colenso 51; Retrechero 50; Cracker 50; Maraschino 50; Banderaló 50; Salvadora 46; Piélago 46; Pas-si-Mal 45; San Luis 44; El Príncipe 41; Nougat 40; Bataclán 40; Cardigán 40.

Premio As de Espadas, distancia 1.200 metros — Porteña 57; Full Hand 56á Desastre 54; Vino Vino 54; Chaica 51; Huarmi 50; Marie Antoinette II 49; Ligaroti 48; Pacará 47; Diane Royale 45; La Fleche 45.

Premio Uva Negra, distancia 1.500 metros — Fachinero 62; Grey Eyes 54; Porteña 50; Desastre 50; Beethoven 50; Pregón 50; Mamita II 48; Piña 47; Espartillar 47; Muñeira 45; Pacalea 45; Pacará 40; Matchbox 40.

Premio Aguerrido, distancia 2.200 metros — Farol 63 kilos; Grey Eyes 54; Colenso 51; Cracker 50; Banderaló 50; El Kaiser 50; Valentón 48; Mamita II 48; Ronde du Soir 48; Pas-si-Mal 45; Mi Nene 45; Vicente López 44; Repique 43; Florilegio 41; Sombrío 40; Castelnau 40; Dareful 40; Gaiteiro 40; Our Queen 40; Cardigán 40 kilos.

NOTICIAS GENERALES

El aprendiz R. A. Carabajal ha ganado hasta la fecha 45 carreras.

Después de haberse corrido la cuarta carrera, Pregón resultó manco de alguna gravedad.

Pepita Jiménez será retirada del training inmediatamente y destinada a cría, debiendo ser cubierta por Adriano.

En el programa de la reunión del jueves próximo Nuty debe aparecer en la sexta carrera con 48 kilos y Colenso en la octava con 58, incluso el recargo por haber ganado ayer.

En el premio Clausura, 1.600 metros, que se correrá el domingo en el Rosario, han conservado su inscripción los siguientes animales:

Cachafaz; Aurofobia; Ambicioso; Lil Artha; Spinaway; Pan Duro; Soldado III; Caramelo; Malón; Kis; San Vicente; Collingwood; Suzana; Encore; Boston Bill; Silvano II; Blondín; Tartina; Industrial; Malambo; Hondura; El Gaucho II; Molinero; Socarrona; Binette; Harier; Afufa; Berlín; Pinotto.

Fichita nació en el haras María Luisa y no fué presentada en las ventas del tattersall por haberla reservado su criador.

Atila procede del haras Las Ortigas y fué comprado en los remates del tattersall en 6.000 pesos por el stud Talismán. Es hermano de Guardi .

Fachinero ha ganado en este año pesos 46.850 y un total de 56.790. No está inscripto en ninguno de los clásicos que faltan para terminar esta temporada y probablemente no reaparecerá hasta la próxima.

Entre ganador y placé se vendieron en la reunión de ayer en Palermo, 426.359 boletas.

Hipódromo Argentino

Programa oficial para la reunión a efectuarse el jueves 21 de diciembre de 1916:

Primera carrera—3.200 metros

1	L. Ragland	68	3	Barbada	64
2	Bajo Hondo	66	4	Mogador	60

Segunda carrera—1.200 metros

1	Fille de Joie	56	6	Constance	56
2	Safo	56	7	Encanto II	56
3	Incógnita	56	8	Gramillita	56
4	Cigatera	56	9	Royal Eagle	56
5	Grana	56	10	La Violeta	56

Tercera carrera—1.400 metros

1	Gatún	56	5	Salandra	56
2	Desengaño	56	6	Messenger	56
3	King's Born	56	7	Fratello	56
4	Jando	56	8	Bollo Marín	56

Cuarta carrera—1.800 metros

(Para aprendices)

1	P. de Gallo	56	4	Malviz	52
2	Zanguango	56	5	Wateville	52
3	Dieufort	56	6	The King	52

Quinta carrera—2.200 metros

1	Bon Homme	55	7	Pinch	52
2	Nougat	55	8	Quehín	52
3	Well Meant	55	9	Art. Nouveau	52
4	Menos Uno	52	10	Leader	52
5	Britón	52	11	Chispazo II	52
6	Zapirón	52	12	Mercenario	52

Sexta carrera—1.600 metros

1	Muñeira	54	8	Chilca	47
2	Perfidia	54	9	Protea	45
3	Diakova	52	10	Nuty	45
4	M. Antoinette	51	11	La Pingüina	44
5	Ron du Soir	48	12	Bayal	43
6	Doña Alda	47	13	Jacobina	43
7	La Fleche	47			

Séptima carrera—1.700 metros

1	Aguerrido	61	5	Fachinal	46
2	Palo Errao	50	6	The Lad	40
3	Repique	48	7	Submarino	40
4	Corchito	47			

Octava carrera — 2.200 metros

1	Colenso	55	5	Submarino	42
2	Gefe	53	6	Hurgón	41
3	Mi Nene	52	7	Ojo Bravo	40
4	Vte. López	51			

Hipódromo de La Plata

Inscripciones para lascarreras del do-

Inscripciones para las carreras del doriente:

DOMINGO 24

Premio Arene, distancia 1200 metros— Hisopo, Real Jorge, La Conquista, Imitador, Wavelet, Tommy.

Premio Arma, distancia 1300 metros —Moliére, The Nut, Pititi, Chate, Veil, Picard, Zanichete, Viaraza, Charlatán II, Caco, Ovando, Ottoman, Urutaú, Ponde de León, Domenjoz, Mercachifle, Detroit, Israel, La Rachel, Manón II.

Premio Aspirante, distancia 1400 metros. — Mozart, Simonside, Wanderer, Pull, Belgrado, Fels, Castañazo, Canario, Foeman, Abencerraje, Espolín, Forajida, Young Fellow.

Premio Aveline, distancia 1100 metros. —Tripailao, Estenia, Príncipe de Gales, Herd, Marabú, Capitán Piaza, Trenque Lauquen, Filón, Fisgona, Audemars, Padín, Limeño, Torterola, Tarquina, Forajida, La Brava II, Fidelio II, Santurciano.

Premio Artisan, distancia 1800 metros. — Cristalino, Ogham, Betel, Maraschino, Tareta, Puro, Hormigón, Lassalle, Beta, Niño Pobre, Bonci, Fine Mouche, Carreras, Don Ricardo II, Sincera II.

Premio Avispero, distancia 1300 metros. — Mozart, Sir X, Zángano, Príncipe de Gales, Belgrado, Nebulosa, Arene, Munro, Penitenta, Paloma, Rumbosa, Halagüeña, Forajida.

Premio Ave César, distancia 1000 metros. — Hearly, Curdelona, One Eyed, Americanita, Licia, Tanguero, Golden Moon, Miquelón.

Premio Azor, distancia 1400 metros.— Billiken, Juanuco, Buen Tiempo, Piononо, Pichuleta, Tareta, Marabú, Puro, Spingardi, Nandú, Escándalo, Deán Funes, Go Bang, Carreras, Halagüeña, Bob, Fidelio II.

LUNES 25 (FERIADO)

Premio Nácar, distancia 1300 metros. — La Conquista, Charlatán II, Mercachifle, Abencerraje, Audemars, Patrulla, Tomy, Munro, Don Tancredo, V. Nimph, Real Jorge, Sir X, Paloma, Rumbosa.

Premio Nacela, distancia 1200 metros. — Zanichete, Madnes, Chate, Igualdad, Avasalladora, Rosa Fuego, La Rachel, Manon II.

Premio Nadine, distancia 1200 metros. Mozart, Simonide, Pull, Primer Actor, Escándalo, Trenque Lauquen, Fels, Belgrado, Nebulosa, Herd, Forajida, Young Fellow, Majadero.

Premio Nelgo, distancia 1000 metros. Tripailao, Fisgona, Limeño, Tarquina, Padín, Filón, Capitán Piazza, Nebulosa, Marabú, Príncipe de Gales, Estenia, Epacta, La Brava II, Forajida, La Chapinska, Santurciano.

Premio Navidad, distancia 1600 metros. — Bilz, Juanuco, Wanderer, Hormigón, Niño Pobre, Espolín, Escándalo, Nandú, Saqueador, Bonci, Spingardi, Puro, Buen Tiempo, Carreras, Don Ricardo II, Fidelio II.

Premio Nitrato, distancia 1300 metros. — Mozart, Primer Actor, Deán Funes, Fine Mouche, Castañazo, Belgrado, Sir X, Billiken II, Munro, Halagüeña.

Premio Nondina, distancia 1400 metros — Hearty, Ilusiones, Chianti, Facineroso, Licia, Palampora, One Eyed, Curdelona, Fucar, Caco, Incendio II, Viaraza, Fifia, La Chatelaine, Ferrari, Tanguero, Miquelón, Golden Moon.

Premio Normando, distancia 1500 metros. — Tareta, Ehonté, Marie Leczinska, Torterola, Guerra, Penitenta, Patrulla, Beta, Arene, Estenia, Halagueña, Forajida, Golden Moon.

Los métodos alemanes de expansión económica

El artículo que a continuación transcribimos es un capítulo del libro recientemente publicado por Henri Hauset, sobre la materia que indica el epígrafe. Como verá el lector, ofrece un sumo interés, no sólo por la imparcialidad y acierto de sus juicios, sino también por las atinadas observaciones que a modo de seguras pinceladas retratan de cuerpo entero el carácter típico del pueblo alemán. Dice así:

"Los alemanes piensan metódicamente. Los problemas prácticos son para ellos problemas científicos, que como tales deben estudiarse y resolverse.

Cuando se les presenta un mercado a conquistar proceden como el estado mayor de la academia de guerra, cuando estudia una operación estratégica. Clima, producciones, régimen político, social, monetario, aduanero, organización de transportes, psicología de los habitantes, sus gustos de simplicidad o de lujo, su amor por lo sólido o lo elegante, sus relaciones con los proveedores habituales y manera de implantarlos: he ahí los elementos del problema. Es preciso conocerlos a fondo, catalogarlos, ponerlos en fichas, compararlos con elementos análogos de problemas ya conocidos, antes de ensayar una solución definitiva. El día en que se poseen todos los datos puede ya escribirse al negociante del país escogido; se le escribe en su lengua, en el estilo comercial a que se está habituado, siguiendo los usos más a la moda, escogiendo fechas cómodas, tanto para la recepción del metálico como para la expedición de las mercaderías.

Todo esto se aprende y se enseña. Es la técnica de la exportación. Las escuelas comerciales, las universidades comerciales están allí para dispensar esa ciencia. El profesor en ciencias comerciales es considerado como un experto en la materia y se le escucha como a un docto consejero, como a un perito en artículos de tintura o en productos farmacéuticos. Al lado de la unión entre la usina y el laboratorio es preciso señalar también, para tener una idea completa de la organización científica de la exportación alemana, la unión entre el despacho del director de fábrica y la biblioteca del economista, del jurista, del geógrafo y del historiador.

Para constituir esa técnica de la exportación, para tener constantemente al corriente las fichas donde se inscriben tales series de estudios sistemáticos, es preciso poseer servicios de información en exceso perfeccionados.

El primer camino a seguir en Alemania como en cualquier nación, es dirigirse a los agentes del estado y al cuerpo consular. El estado se rodea allí de consejeros comerciales análogos a nuestros consejeros de comercio exterior. A instancias de la Asociación de Industriales se ha fundado en Alemania una oficina especial para el acrecimiento de la exportación. Hay, en los principales pueblos, agentes comerciales mucho más que diplomáticos que van de Rabat a Haiff, de Haiff a Teherán... Los cónsules alemanes son numerosos, bien pagados, secundados por un personal que los libra de preocupaciones materiales y fastidiosas ocupaciones de cancillería: el cónsul alemán en San Petersburgo tenía antes de la guerra una subvención de 25.000 francos y 17 empleados; el cónsul en Francia recibía 16.000 francos con media docena de empleados. Los agentes son siempre de nacionalidad alemana y reciben primas por sus trabajos. Añadamos que tales agentes se ocupan de los interess alemanes con un celo que en agentes de otra nacionalidad cualquiera se tacharía de indiscreta.

Además los comerciantes alemanes disponen de otros recursos de información, no como los de Francia y otras naciones, por la simple creación de cámaras de comercio en el extranjero, sino también por sociedades especiales que confunden en sus servicios a la vez el estudio teórico y práctico de los problemas, desde el punto de vista puramente comercial de la clientela extranjera.

Es así como la unión de sociedades del Credit Reform tiene constantemente al día su sistema de fichas sobre la solvencia de las firmas que caen bajo su radio y las proporciona luego a sus 70.000 miembros agrupados en 370 sociedades, todas dispuestas a recibirlas con aprovechamiento.

Los alemanes saben — es una nación susceptible de adquisición científica — que todas las clientelas no se parecen, ni en necesidades, ni en exigencias, ni en recursos. Su éxito en Brasil lo deben a su cuidado en determinar las preferencias y costumbres de la clientela brasileña, de diferenciar la fabricación según se trate de un país o de otro.

Si al alemán le falta firmeza psicológica, ha aprendido por lo menos ciertos axiomas de psicología elemental, por ejemplo, el de que el hombre es un ser naturalmente perezoso y siervo voluntario del principio de menor esfuerzo.

"¿Tengo necesidad — dice un comerciante francés de tal o cual modelo de espejos, de tal o cual dimensión?".

Entonces efectúa el pedido a una fábrica cualquiera y se le responde: "Ahí están nuestros catálogos: indique usted la calidad y los precios que desea".

Una casa alemana, para el más pequeño encargo, se toma la pena de establecer una tarifa minuciosa y completa. Y si el comprador es del Río de la Plata, esa tarifa irá en español y en pesos; en ruso y en rublos si es de Vladivostock...

No hay ningún milagro en el éxito de los comerciantes alemanes. Estudiar la clientela, aplicarse á satisfacerla, adivinarle los deseos: he ahí todo el sortilegio.

Gracias a ese conocimiento teórico y práctico de los mercados, la industria alemana ha podido realizar la penetración progresiva de las plazas principales del mundo. En esa operación ha desempeñado un papel esencial el material humano, y es aquí donde entra en escena un ser múltiple, omnipotente y temible: el comisionista-viajero alemán.

El es, en primer lugar, mucho más numeroso que en otros países. Así, puede una o dos veces al año visitar a toda una clientela, lo mismo en el centro de Europa que en la pampa desierta. El es siempre un alemán, es decir, que a su labor mercantil une un singular ardor patriótico.

Como a menudo es representante también de casas extranjeras, él puede confrontar perfectamente los artículos y hacerlos copiar por una casa alemana. Gracias á él las casas alemanas no tienen necesidad de ir á otros países para encontrar novedades: el comisionista-viajero les proporciona un surtido admirable, presentando la copia y el original. Si ésta no va completa no vacila en comprar los artículos para remitirlos.

Este alemán es uno de los tantos hijos de Germania que hemos visto, naturalizados o no, centinelas avanzados del "Deuchtum", al corriente de los usos del país en que se encuentran accidentalmente. Alemán brasileño, o yanquizado, o africanizado, él conoce siempre todos los idiomas y habla castellano en Madrid y catalán en Barcelona.

Habla mal, cierto, con un acento que traiciona su origen, pero comprende. El dirige cuestionarios á sus buenos clientes que se transforman en palancas de clientes nuevos. El está al corriente de la fabricación; él no se ha puesto a vender como un vulgar aprendiz; él ha pasado por la escuela técnica y se ha detenido y estudiado en la usina. El está en condiciones de establecer un bosquejo perfecto, de escuchar las advertencias del cliente, de transmitirlas a la usina, de sugerir las modificaciones impuestas por las circunstancias locales.

El representante alemán ha debutado a menudo muy modestamente. Se le ha conocido como pequeño aprendiz en una casa indígena. Muy poco pagado, trabajador, útil, hacía la correspondencia en dos o tres lenguas, la contabilidad, etc. El se hacía indispensable. Al llegar la noche frecuentaba los cafés y, como al descuido, sacaba del bolsillo una cartera de apuntes para tomar un dato o proyectar un pequeño negocio. Así se ensayaba en la representación, en la manera de adquirir clientela... Dejadle algún tiempo más y será una fuerza para la casa de Hamburgo o de Berlín, a la que ofrezca sus servicios.

HORTA Y CIA.
FÁBRICA DE MEDALLAS
GRABADOS, ORFEBRERIA
Y FUNDICIÓN ARTISTICA.
BMÉ MITRE 744-B. AIRES.
PIDAN NUESTROS CATÁLOGOS

Toldos y Cortinas
ADORNOS
para fiestas y casamientos
Suc. Vda. de Longobardi
Bolivar 280

INFORMACIÓN GENERAL

CONFERENCIA

En el salón de actos públicos de "La Prensa", el doctor Alejandro Gancedo, dará el jueves 21 del corriente a las 9 p. m., una conferencia sobre el tema: "Deficiencias y reformas de nuestra Constitución".

SOCIEDAD PRO-ESCUELAS DEL PARTIDO DE BANDE

En su última reunión la comisión directiva acordó celebrar varias fiestas y entre ellas cuatro bailes de disfraz y fantasía en los próximos carnavales; bailes que se efectuarán en el salón-teatro del Centro de Almaceneros, con los fines de llenar cumplidamente los propósitos que en su fundación se ha impuesto esta asociación.

Para este fin se ha designado la siguiente comisión de fiestas:

Presidente, Enedino Iglesias; vice, E. González; secretario, Odón Alvarez; pro, L. Alvarez; tesorero, José Martínez; pro, Isidro Prado; seis vocales y dos revisores de cuentas.

BANCO HIPOTECARIO NACIONAL

BALANCE AL 30 DE NOVIEMBRE DE 1916

ACTIVO		Curso legal		Oro sellado	
Préstamos: En cédulas	565.746.145, —			155.500	—
Convertidos ley 2842	8.677.271, —				
En efectivo	183.806, —	574.607.222	—		
Servicios á cobrar	32.528.914,500				
Depósitos por servicios	1.161.506,401	31.367.408	096	213.902	500
Cédulas rescatadas		52.441.315	—	175.121	—
» en depósito		18.146.525	—	6.000	—
» » caja de ahorros		919.800	—		
Títulos de renta del gobierno de Córdoba		919.000	—		
Gastos generales, sueldos, alquileres, etc.		1.619.727	480		
Mobiliario y útiles		260.331	010		
Cambios oro sellado				237.357	666
Conversión ley 2842				8.677.271	—
Créditos personales		4.791.461	661		
Obligaciones á cobrar		220.168	657		
Ganancias y pérdidas				454.697	950
Inmuebles		4.165.551	550		
Operaciones pendientes		913.616	751		
Caja: Existencia en efectivo		39.880.911	821	10.131	500
		730.341.071	452	9.928.891	425

PASIVO		Curso legal		Oro sellado	
Cédulas en vigor: En circulación	613.304.800				
Rescatadas por el banco	52.441.315	565.746.145	—	8.532.771	—
Fondos públicos nacionales, ley 2842				497.700	—
Intereses		17.018.556	135	221.990	150
Amortizaciones		51.111.147	907	90.506	457
Comisiones		5.713.648	665	1.555	—
Propiedades rematadas		765.894	526		
Cupones á pagar		6.445.445	—	278.967	500
Cédulas sorteadas á pagar		84.500	—		
Depositantes de cédulas		18.146.525	—	6.000	—
» » caja de ahorros		926.317	610		
Servicios anticipados		30.120	500		
Cambios curso legal		539.471	969		
Conversión ley 2842		8.677.271	—		
Intereses de ley y bancarios		2.133.870	268	401	558
Ganancias y pérdidas		1.126.828	762		
Reserva art.° 4°		11.204.727	071		
Fondo de reserva		37.670.608	809		
		730.341.071	452	9.928.891	425

SERIES	RENTA	AMORTIZACIÓN	EMITIDO	ANULADO	RESCATADO	CIRCULACIÓN
A	7 %	1 %	20.000.000	19.565.950	431.050	—
B	»	»	15.000.000	13.895.950	1.101.050	—
C	»	»	15.000.000	14.108.650	891.350	—
D	»	»	20.000.000	17.161.050	2.838.950	—
E	»	»	20.000.000	17.282.230	2.717.770	—
F	»	»	15.000.000	13.070.600	1.929.400	—
G	»	»	10.000.000	8.598.100	1.401.900	—
H	»	»	61.621.800	47.522.800	4.108.800	9.990.700
I	6 %	4 %	2.539.900	2.148.000	391.900	—
J	»	1 %	9.261.100	5.973.100	923.300	2.868.700
K	5 %	»	70.165.000	39.022.550	4.370.950	26.771.500
L	6 %	»	89.956.000	34.684.800	5.051.000	50.230.200
C H A	»	»	446.441.900	51.877.950	23.954.325	370.599.625
2ª LEY 9155						
1ª Serie	»	»	49.926.300	1.082.725	2.176.100	46.667.475
2ª »	»	»	6.815.100	—	47.500	6.767.600
			851.739.600	285.993.455	52.441.315	513.304.800
A oro	5 %	1 %	20.000.000	11.167.229	175.121	8.657.650

V.° B.° ANTONIO DIAZ, Gerente

Buenos Aires, 30 de Noviembre de 1916.

DOMINGO VERNENGO, Contador

Publíquese. RODOLFO LAGOS, Vicepresidente

AUGUSTO MARCO DEL PONT, Secretario General

CONCURSO HÍPICO

Llénese el cupón adjunto y mándese a este diario, Avenida de Mayo 769, sección "Concurso Hípico", antes de las 12 m. del día de carreras, para optar a los siguientes

PREMIOS

1.o Acertando 5 ganadores, 1 caja de 20 atados c. u. de cigarrillos . . . EXITO Argentino

2.o Acertando 6 ganadores, 2 cajas de 20 atados c. u. de cigarrillos . . . EXITO Argentino

3.o Acertando 7 ganadores, 5 cajas de 20 atados c. u. de cigarrillos . . . EXITO Argentino

4.o Acertando 8 ganadores, 10 cajas de 20 atados c. u. de cigarrillos . . . EXITO Argentino

En todos los casos debe indicarse el nombre del caballo y no del stud.

Acertando varios cupones un mismo concurrente, se le deferirá solamente el premio mayor.

HIPODRO ARGENTINO

Reunión del 24 de diciembre de 1916

1.a carrera ....

2.a carrera ....

3.a carrera ....

4.a carrera ....

5.a carrera ....

6.a carrera ....

7.a carrera ....

8.a carrera ....

Nombre ....

Domicilio ....

Cada carta de catedrático debe venir acompañada de un cupón de los cigarrillos EXITO ARGENTINO que contienen las etiquetas de 0.20 cts.

DEPORTES

Football - Yachting - Motociclismo - Ciclismo - Tiro Lawn Tennis - Base Ball

FOOTBALL

FINAL DEL CAMPEONATO DE INTERMEDIA

Sportivo Barracas v. River Plate

Este partido por el final del campeonato de la división intermedia, jugado ayer tarde en el field de Independiente, congregó numeroso público en las dependencias del club. Y si el partido, en lo que a táctica de juego se refiere, fué bueno, se malogró el éxito deportivo con una incidencia lamentable producida por algunos jugadores del River Plate que abandonaron el field minutos antes de finalizar el match, al reclamar un tanto que el referee muy acertadamente había acreditado a Sportivo Barracas. El público acudió al field e intentó agredir al referee.

El partido dió comienzo a las 3.20 a las órdenes del juez señor Germán Guassone y los equipos estaban así constituidos:

Sportivo Barracas: C. Muttoni; E. Phelips y O. Bengalli; G. Aller, G. Cumo y G. Jordán; A. Seresi, J. Fiorito, A. Sisto, A. Abuni y T. Iuchausti.

River Plate: J. Alessi; L. Beltrán y A. Elli; A. Airoldi, A. Sparnocchia y M. Ortelli; J. Medonel, D. Mantera, A. Ciprecini, E. Gainzarain y H. Rivas.

El primer tanto del score fué señalado por Fiorito, a los 19 minutos, y el empate no tardó en producirse por intermedio de Rivas, al recibir un corner, y el primer tiempo transcurrió hasta su fin sin modificaciones en el score.

El segundo tiempo se caracterizó por el constante dominio de Sportivo Barracas, traducido en el número de tantos conseguidos en esta segunda mitad. A los 13 minutos Sixto finaliza un excelente esfuerzo individual con un certero tiro que el arquero de River Plate no consigue detener.

Elli incurre en falta dentro del área penal al detener a Fiorito. El correspondiente puntapie penal fué dado por Sixto, y anotó así el tercer goal para su bando.

Más tarde este jugador avanzó con la pelota e hizo un pase atrás que fué recibido por Cumo, señalando éste el cuarto goal. Este tanto legal dió lugar al incidente de que hablamos.

La actuación del referee señor Guassone fué acertadísima.

FINAL ARGENTINA DE LA COPA COMPETENCIA

Rosario Central v. Independiente

Con verdadera expectativa era esperado este partido jugado ayer en el field del Racing, y a ello contribuían circunstancias especiales, surgidas después de los últimos partidos realizados por ambos equipos.

No obstante la tarde calurosa de ayer privó a este match de la concurrencia que se presumía.

El partido fué en general, bueno. Rosario Central, que en ningún momento demostró sus habilidades conjuntas, se colocó en un terreno casi de equivalencia con su rival, y por ello el juego adquirió por momentos caracteres de movilidad en sus jugadas. Sólo en el segundo tiempo y muy especialmente en los últimos veinte minutos de juego, Rosario Central logró mantener en continua labor a la defensa de Independiente, constituida por todos los hombres del equipo, por lo que el score no aumentó.

A las 3.40 se inició el partido con los equipos así representados:

Rosario Central: G. Nibio; Z. Díaz y J. Rota; C. Rigotti, F. Fourlong y J. Perazzo; A. Blanco, J. Laiolo, E. Blanco, H. Hayes y E. Hayes.

Independiente: S. Miguens; A. Brameri y R. O. Sande; J. Cánepa, E. A. Sande y J. Ventureira; A. Cherro, A. Arroyuelo, A. Ferro, E. Stritmatter y G. Galeano.

El primer tanto se produjo a favor de Rosario Central, a los 30 minutos, mediante un oportuno golpe de cabeza de Blanco, al recibir un pase alto de H. Hayes.

Poco después se produjo un nuevo tanto a favor de Rosario Central que el referee anuló por haber cometido antes una infracción penal un jugador de Independiente.

Esta infracción, lejos de originar una pena a Independiente, le proporcionó un beneficio, pues el penalty kick fué detenido por Míguez.

El empate se produjo a los 25 minutos del segundo tiempo por intermedio de Stritmatter, merced a un fuerte tiro alto y esquinado.

Dos minutos después E. Hayes dió la victoria a su bando señalando el segundo goal de un fuerte tiro cruzado.

El score final fué el siguiente:

Rosario Central	2
Independiente	1

YACHTING

CLUB NAUTICO BELGRANO

Fué disputada ayer la cuarta regata de la temporada en el triángulo oficial del club por la copa Mercial. Para esta prueba de 12 millas se habían anotado seis balandros, de los cuales se retiraron el Chiquilla, Hortensia y Chubut, quedando reducida la regata al Buchardo, Scasso y Sarandí, que tuvieron la siguiente colocación:

Primero, Buchardo, timoneado por Esteban Boggero, con recargo de 21 minutos. Salió a la 1 hora, 15 minutos, 18 segundos; completó la primera vuelta al triángulo, a las 2 horas 46 minutos, 27 segundos; la segunda vuelta al triángulo, a las 5 horas, 10 minutos, 26 segundo; tiempo ocupado, 3 horas, 35 minutos, 26 segundos; tiempo corregido, 4 horas 23 minutos, 26 segundos.

Segundo, Scasso, timoneado por Pedro Battistella con recargo de 28 minutos. Salió a la 1 hora 15 minutos, 29 segundos; completó la primera vuelta al triángulo a las 2 horas, 55 minutos, 25 segundos; la segunda vuelta al triángulo, a las 5 horas, 12 minutos; tiempo ocupado, 3 horas, 57 minutos, 6 segundos; tiempo corregido, 4 horas, 25 minutos.

Tercero, Sarandí, timoneado por Emilio Vedani, con recargo de 35 minutos. Salió a la 1 hora, 16 minutos; completó la primera vuelta al triángulo a las 5 horas, 38 minutos; tiempo ocupado, 4 horas, 23 minutos; tiempo corregido, 4 horas, 58 minutos.

YACHT CLUB ARGENTINO

Dos importantes series se disputaron ayer en los triángulos oficiales que el Yacht Club Argentino, tiene demarcados en el antepuerto.

La primera era por el premio Jockey Club, 100 libras de premio, 17 o 18 millas por rating a disputarse en 3 pruebas consecutivas.

Dos embarcaciones se presentaron a disputar la regata, el "Ráfaga" y el "Alachie", aunque más tarde el "Alachie" abandonara la prueba por el temporal que lo sorprendió fuera del puerto.

El viento al iniciarse la prueba era de 15 kilómetros por hora, Norte.

Los tiempos señalados fueron los siguientes:

Primero: "Ráfaga", timoneado por Federico Maurer; salió a las dos horas 37 segundos p. m., cruzó la primera boya a las dos horas 20 minutos 40 segundos p. m.; la segunda boya a las dos horas 33 minutos 5 segundos p. m.; la tercera boya a las tres horas 33 minutos 53 segundos p. m.; la cuarta boya a las cuatro horas 44 minutos 26 segundos p. m; llegó a las cinco horas 53 minutos 35 segundos p. m. Tiempo real empleado: tres horas 53 minutos 35 segundos.

Segundo: "Alachie", timoneado por Juan M. Mourás; salió a las dos horas 51 segundos p. m.; cruzó la primera boya a las dos horas 21 minutos 28 segundos p. m.; la segunda boya a las dos horas 33 minutos 30 segundos p. m.; la tercera boya a las tres horas 34 minutos 30 segundos p. m.; la cuarta boya a las cuatro horas 58 minutos 48 segundos p. m.; abandonó la prueba.

En la segunda serie por "handicap", sobre seis millas, se anotaron los yates "Nemo", timoneado por Newton E. Cronheim. "Biguá", timoneado por Andrés C. Lemoine. "Macá", timoneado por Emilio Lenhardson. "Polaris", timoneado por Enrique Gallegos Serra y "Phalarope", timoneado por Marcos A. Malbrán. Debido a la tormenta los yates "Biguá". "Macá" y "Phalarope" se retiraron. El resultado fué el siguiente:

"Nemo": salió a las dos horas 16 minutos 8 segundos p. m.; llegó a las seis horas 15 minutos 18 segundos p. m.; tiempo real empleado: cuatro horas 18 segundos; recargo 21 minutos 51 segundos. Tiempo corregido: cuatro horas 2 minutos 9 segundos.

"Polaris": salió a las dos horas 16 minutos 37 segundos p. m.; llegó a las seis horas 32 minutos 45 segundos p. m.; tiempo real empleado: cuatro horas 17 minutos 45 segundos; recargo: 20 minutos 51 segundos. Tiempo corregido: cuatro horas 38 minutos 36 segundos.

La segunda prueba de estos concursos se realizará el domingo próximo con las mismas embarcaciones y timoneles.

Actuó de oficial de día en ambas regatas el aficionado Eugenio Maumus.

YACHT CLUB RIO DE LA PLATA

Dos series fueron disputadas ayer en el triángulo oficial de este club, frente a San Isidro.

La primera, por la Copa Handicap, sobre un trayecto de 12 millas, reunió seis embarcaciones que obtuvieron la colocación siguiente señalando los tiempos que se expresan.

Primero: "Petrel", timoneado por Alejandro J. Milhas; salió a la una y 30 minutos 45 segundos p. m.; finalizó la primera vuelta a las tres horas, 5 minutos p. m.; llegó a las cuatro y treinta horas, 24 segundos p. m.; tiempo real empleado, tres horas, 24 segundos; recargo, 17 minutos. Tiempo corregido, tres horas 17 minutos 24 segundos.

Segundo: "Delta", timoneado por Arturo Pillado Matheu; salió a la 1.30 p. m., 12 segundos p. m.; finalizó la primera vuelta a las tres horas 7 minutos 15 segundos p. m.; llegó a las cuatro horas 33 minutos, 47 segundos p. m.; tiempo real empleado, tres horas, 3 minutos, 47 segundos; recargo, 17 minutos. Tiempo corregido, tres horas, 20 minutos, 47 segundos.

Tercero "Brisa", timoneado por Cristián Bove; salió a la 1.30 minutos, 39 segunds p. m.; finalizó la primera vuelta a las tres horas 12 minutos 6 segundos p. m.; llegó a las cuatro horas 44 minutos 16 segundos p. m.; tiempo real empleado tres horas 14 minutos 16 segundos; recargo, 17 minutos. Tiempo corregido, tres horas, 31 minutos, 16 segundos.

Cuarto "Euro", timoneado por Sophus E. Webster; salió a la 1 h. 30 m. 16 s. p. m.; finalizó la primera vuelta a las 3 h. 14 m. 37 s. p. m.; llegó a las 4 h. 49 m. 15 s. p. m.; tiempo real empleado, 3 horas, 19 minutos, 15 segundos; recargo, 17 minutos. Tiempo corregido, 3 horas, 36 minutos, 15 segundos.

Quinto: "Rana", timoneado por Ricardo Pillado Matheu; salió a la 1 h. 30 m., 29 s. p. m.; finalizó la primera vuelta a las 3 h. 3 m. 36 s. p. m.; llegó a las 4 h. 31 m. 56 s. p. m.; tiempo real empleado, 3 horas, 1 minuto, 53 segundos; recargo 29 minutos. Tiempo corregido 3 horas, 39 minutos, 56 segundos.

Sexto; "Céfiro", timoneado por Alberto Juncosa; salió a la 1 h. 30 m. 29 s. p. m.; finalizó la primera vuelta a las 3 h. 11 m. 46 s. p. m.; llegó a las 4 h. 54 m. 59 s.; tiempo real empleado 4 h. 54 m. 59 s.; tiempo real empleado 3 horas, 24 minutos, 59 segundos; recargo, 17 minutos. Tiempo corregido 3 horas, 41 minutos, 59 segundos.

Actuó de oficial de día en esta serie el aficionado Luis Omar Landívar.

La regata para yates de la clase Numeral por la disputa del premio "Copa Pillado", reunió seis embarcaciones de este tipo y el recorrido fué de seis millas con el resultado siguiente:

Primero: "Yate número 6", timoneado por Mario Rollino; salió a la 1 h. 30 m. 1 s. p. m.; llegó a las 2 h. 55 m. 25 s.; tiempo real empleado, 1 hora, 25 minutos, 25 segundos.

Segundo: "Yate número 5", timoneado por Teodoro Condo; salió a la 1 h. 30 m. 2 s. p. m.; llegó a las 2 h. 55 m. 45 s. p. m.; tiempo real empleado, 1 hora, 25 minutos, 45 segundos.

Tercero: "Yate número 4", timoneado por Rafael N. Marcó; salió a la 1 h. 30 m. 3 s. p. m.; llegó a las 2 h. 55 m. 53 s. p. m.; tiempo real empleado, 1 hora, 25 minutos, 53 segundos.

Cuarto: "Yate número 8", timoneado por Juan A. Juncosa; salió a la 1 h. 30 m. 1 s. p. m.; llegó a la 2 h. 56 m.; 25 s. p. m.; tiempo real empleado, 1 hora, 26 minutos 7 segundos.

Quinto: "Yate número 2", timoneado por Federico Schaw; salió a la 1 h. 32 m. 40 s. p. m.; llegó a las 3 h. 20 s.; tiempo real empleado, 1 hora, 30 minutos, 20 segundos.

Sexto: "Yate número 9", timoneado por Julio Saavedra Stegmann; salió a la 1 h. 30 m. 3 s. p. m.; a esta altura de la prueba abandonó la carrera debido a una mala maniobra.

Actuó de oficial de día el aficionado Carlos Corradi.

MOTOCICLISMO

MOTO CLUB ARGENTINO

Con el éxito esperado se realizó ayer en el Hipódromo de San Martín el festival deportivo que el Moto Club Argentino había anunciado.

La prueba importante de la reunión la constituyó el Campeonato de los 200 kilómetros en motocicleta, en el cual tomaron parte todos los corredores inscriptos.

A las 2.49 p. m. fué dada la señal de partida desde el sidecars piloto, tomando inmediatamente la delantera el señor Carlos Santiago, quien era seguido por Rasilla, Albornoz y Houdebaigt.

Los corredores Riganti y Comino, que habían quedado algo atrasados, mejoraron rápidamente su colocación y a la quinta vuelta conseguían ocupar el segundo y tercer puesto respectivamente, posiciones que se mantuvieron hasta la 15.a vuelta, en la cual Santiago, por avería del neumárico tuvo que abandonar la carrera, disminuyéndose así el mayor interés que ésta prometía tener.

Desde este momento Riganti y Comino, sosteniendo una violenta lucha, continuaron hasta minutos antes de terminarse la primera hora de carrera, cuando el primero tuvo que detenerse breves momentos por pinchadura del neumático, lo que aprovechó Comino para tomar una ventaja de algo más de dos vueltas, la que le permitió cubrir en la primera hora un recorrido de poco más de 92 kilómetros.

Vuelto Riganti a la pista, paulatinamente descontó la ventaja que le llevaba su competidor y los tomó nuevamente la delantera, posición en que se mantuvo largo rato, hasta pocas vueltas de finalizar la prueba teniendo que parar otra vez, sacándole Comino entonces una vuelta de ventaja, la que Riganti, en un soberbio esfuerzo y con el arrojo que le caracteriza, recuperó, llegando triunfador a la meta, cumpliendo el recorrido en 2 horas, 9 minutos y 51 segundos, seguido a tres cuartos de vuelta por su temible rival.

José Rasilla, de La Plata, que se ha revelado ayer en esta carrera un digno émulo de sus vencedores, cruzó la raya en tercer término, empleando 2 horas 13 minutos y 12 segundos.

Cuarto se clasificó el señor Zenón A. Albornoz, que confirmó en esta prueba la pericia y resistencia demostradas el año pasado en el Campeonato de la Hora e infinidad de veces en las pistas de Paraná y carreteras de Entre Ríos.

El resultado de las demás pruebas fué el siguiente:

Carrera de bicicletas para amateurs, 2.200 metros: 1.o Rosendo Casal, en 4 minutos, 31 segundos; 2.o A. de Miguel; 3.o P. Roullet.

Carrera de Motocicletas de 3 1/2 H. P.: distancia 11.000 metros: 1.o José Sanbianchi, en 9 minutos 3 segundos; 2.o Gregorio Turón; 3.o José Schmidt.

Campeonato de Sidecars: 50 kilómetros: 1.o Raúl Riganti, en 40 minutos 5 segundos; 2.o Pedro Aragnón, en 44 minutos 31 segundos; 3.o José A. Montes de Oca, en 45 minutos 54 segundos.

CICLISMO

CLUB CICLISTA GIRO D'ITALIA

Conforme habían anunciado, se realizó ayer el campeonato ciclista social de velocidad en la recta asfaltada de Florida a San Martín, bajo el patrocinio del Club Ciclista Giro d'Italia, a las 6.30 de la mañana. Los corredores se reunieron en la plaza del Congreso, para dirigirse a la estación Florida.

Este campeonato para segunda categoría ha sido muy disputado, originándose una lucha reñida, especialmente a los 200 metros antes de cruzar la meta. La clasificación fué la siguiente: 1.o Eleodoro Lozada, en un minuto y 21 segundos; 2.o Luis di Massa, a una máquina del anterior; Tercera categoría: 1.o Pedro Tuduri, en un minuto y 23 segundos; 2.o Luis Martínez; 3.o Carlos Díaz. Categoría menores: 1.o Manuel Fontán, en un minut y 28 segundos; 2.o Eugenio Grufi; 3.o Humberto Ruggero. En el kilómetro estaban los siguientes jueces de largada: Carlos Borroni, Silvestre Miraglia, Máximo Boliz; en motocicleta, José Barbieri.

PEL SAN LEGRINO

AGUA MINERAL NATURAL - BACTERIOLÓGICAMENTE PURA
EXCELENTE PARA LA MESA
LOS MEDICOS LA RECOMIENDAN COMO IRREEMPLAZABLE EN LAS ENFERMEDADES CALCULOSAS DE LOS RIÑONES, DEL HIGADO, ARENILLA, CATARROS HEPATICOS, DE LA VESICULA BILIAR Y DE LA URETRA EN LA GOTA, REUMATISMO ARTICULAR Y MUSCULAR CRONICO, DIABETES Y NEFRITIS
Unico Introductor: JOSÉ FERRO - VIAMONTE 168 U. T. 2781, Av. C. T. 3206, Central

TIRO

CLUB INTERNACIONAL DE CAZADORES

Fué disputado ayer en el stand que esta sociedad posee en Rivadavia el gran premio Clausura, del que participaron tiradores de los clubs Diana, de Rosario, Regatas, de Avellaneda, y el local.

Numerosa concurrencia presenció el concurso que finalizó del modo siguiente:

1.o Sr. A. Monti (del Club Diana, de Rosario); 2.o Sr T. Serantes y 3.o el señor Claudio Crotto (ambos del Club Internacional).

Se tiraron varias pollas, que fueron ganadas en el orden siguiente: 1.a, dividida entre los señores Badano y H. Tolomei; 2.a, entre V. C. Lea y J. Favalli (de Rosario); 3.a entre J. Badano y E. Alegre.

LAWN TENNIS

LIGA ARGENTINA DE LAWN TENNIS

Muy interesante resultó el match de primera división jugado ayer en San Isidro por el campeonato de la L. A. de L. T. entre los primeros equipos de Belgrano y San Isidro.

El triunfo correspondió a San Isidro: por el score siguiente: 105 games, 16 sets 7 matches. Belgrano, 66 games, 6 sets 2 matches.

—El partido a jugarse ayer entre Quilmes y Buenos Aires no se realizó, por no haber formado equipo Buenos Aires, lo mismo que el que debía jugarse entre el equipo A de este club y General Urquiza, que fué suspendido por igual causa, por lo que Quilmes, General Urquiza y Belgrano se acreditan los puntos correspondientes; este último por idéntica causa.

BASE BALL

PARTIDO AMISTOSO

Se jugó ayer en el field de Talleres un partido amistoso de Base Ball entre los equipos del National City Bank y el Frigorífico Argentino Central.

Venció el primero por el elevado score de 15 tantos contra dos.

CENTROS RECREATIVOS

Primo Circolo Mandolinistico Italiano. — Se efectuó ayer tarde, en el local del Tiro a Segno de Villa Devoto el anunciado pic-nic que esta prestigiosa sociedad había organizado para sus asociados.

Como lo habíamos anticipado, el local del Tiro a Segno se vió concurrido desde muy temprano por una selecta y numerosa concurrencia que inmediatamente que llegaba organizaba juegos humorísticos.

En la carrera de 100 metros para señoritas, obtuvieron el primero y segundo premio, respectivamente, las señoritas Carmen Barcala y Lola Barcala.

La de 400 metros fué ganada por la señorita María Luisa Canfalonieri.

Después del almuerzo se bailó animadamente toda la tarde, pasándose ésta en un ambiente de franca camaradería.

El Despertar del Tea. — Llevó a cabo esta sociedad el concierto y baile familiar que había organizado para el sábado próximo pasado.

Los números del concierto que más gustaron al público fueron: Cavalleria Rusticana e Idilio Lysistrata, ejecutados por la orquesta, el concierto de guitarra por el profesor señor Saravia, Airiños de nosa terra y otros.

Después del concierto se bailó con animación hasta las primeras horas de la madrugada.

Juventud del Día. — El domingo 24 del corriente a las 3 p. m. efectuará esta sociedad una tertulia diurna familiar en el salón Unione Operai Italiani, calle Sarmiento 1374.

Una selecta y numerosa orquesta amenizará la fiesta, al cual, a juzgar por los preparativos, promete estar muy concurrida.

Banco El Hogar Argentino
Avenida de Mayo 886
Tiene casas y departamentos en alquiler, en esta capital y pueblos suburbanos.

A RETRATATARSE A CARLOS Pellegrini número 282 (hay ascensor). Regalamos peinado y un retrato grande con marco, en docena de retratos. Postales finas a pesos 4 la docena.

Ferrocarriles del Estado

RED DE TROCHA ANGOSTA

Servicio de pasajeros, encomiendas y cargas combinado con los ferrocarriles Central Córdoba y Central Argentino para las Sierras de Córdoba, provincias de Santa Fe, Córdoba, San Juan, La Rioja, Catamarca, Santiago del Estero, Tucumán, Salta, Jujuy y La Quiaca (frontera boliviana).

Servicio internacional con Bolivia vía La Quiaca.

La estación Embarcación del Central Norte (sobre el río Bermejo) terminal de la línea Oriente a Bolivia es la más a propósito de la Sierra (Bolivia).

Véase los horarios de trenes en las estaciones; por más datos a los jefes de estación, al gerente en Cruz del Eje para el Argentino del Norte, al gerente en Tucumán para el Central Norte o a la administración general (oficina de informes), Perú 672, Buenos Aires.

LUIS RAPELLI,
Administrador general.

ESPECTACULOS

TEATROS

OPERA. — Choque y descarrilamiento — Canción de cuna.

VICTORIA. — Alma de Dios — La corte de Faraón — ¡Lo que está bien, está bien!

SAN MARTIN. — Sybill.

APOLO. — Niñerías — El movimiento continuo.

BUENOS AIRES. — El café de la cortada — Un drama vulgar — Ya llegó el dulce de leche.

AVENIDA. — La niña de los besos — La tierra de los claveles — La niña de los besos.

COMEDIA. — De sangre roja — (Estreno) Gente menuda — El amor enmascarado.

NACIONAL. — ¡Que le vachaché! — Pabellón 7 — (Estreno de la cuarta del concurso) El café de las broncas — Servicio postal.

MAYO. — La fiesta criolla y variado programa de novedades.

MARCONI. — El viernes 22, debuta de la transformista Fatima Miris. Diez únicas funciones de despedida.

MODERNO. — La corrida de toros — El duo de la Africana — El amigo Melquiades.

VARIEDADES. — El túnel — Los niños llorones — El tambor de granaderos.

VARIEDADES Y CIRCOS

CASINO (Maipú 336). — Hoy: Grandes atracciones. — Exito Charlene et Charlene, Los tres Zoes, Los feroces leones amaestrados, Les Jercolis, Well et Mith, perros amaestrados, Mimi de Orleans y toda la compañía. — Entrada general 1 $.

ROYAL THEATRE (Corrientes 535). — Gran bazar nacional — Divierteme a Paulina — Ali-Benjui.

TEATRO DE LA PRINCESA (Suipacha 456). — Todos los días, tarde y noche, grandes secciones de cine y números de variedades. Espectáculo para familias. Hoy debut de la notable tonadillera española Elena Arnosi. Exito completo de Angeles de Granada, Trío Teruel, La Marquesita, Sitalu y Eva Principe. Películas, estrenos, canciones y bailes nuevos todos los días. (Plateas con entrada $ 0.30. Desde el jueves tres únicas secciones de tarde a las 4.30, 5.20 6.20, a los precios de costumbre. De noche cuatro secciones.

PISCINA LAS ROSAS (Avenida Alvear y Bustamante). — Abierto todos los días de 8 a 12 a. m. y de 2 a 9 p. m. — Espléndida y grandiosa piscina. Capacidad de 2.000.000 de litros de agua. Renovación de 200.000 litros de agua por hora. Water chute, trampolín y demás aparatos de natación. Baños y ropa 1 $. Abonos de 12 baños, con ropa, 10 $.

Tranvías que conducen a la Piscina: 55, 36, 38, 63. Con combinación, 10, 11, 15, 56, 58, 59.

PANORAMA DE LA BATALLA DE SALTA (Carlos Pellegrini y Corrientes). — Interesante vista panorámica que reproduce el histórico episodio de la Batalla de Salta, ejecutándose durante la exhibición el grandioso poema, sinfónico original del maestro Pavanelli. — Espectáculos por secciones desde las 10 a 12 m., de 2 a 6 y de 8 a 11 p. m., Entrada general, $ 0.50. Niños y militares, $ 0.25.

PARQUE JAPONES (Callao y Paseo de Julio). — Temporada de verano. Abierto todos los días de 2 de la tarde a 12 1/2 de la noche. Fuegos artificiales, bandas de música y 100 diversiones variadas al aire libre. Sensacional exhibición de 2 interesantes fenómenos: "La mujer oso" y "La media mujer". De gran éxito "Disco de la Risa" atracción de continua hilaridad. Todos los días debuts en el Teatro Romano. — Entrada todos los días de tarde $ 0.50 con un vale gratuito para el Teatro menores de 10 años, $ 0.30 con teatro gratis. Entrada todos los días de noche, $ 1 con 2 vales gratuitos, uno para el Teatro y una diversión. Menores de 10 años, $ 0.30 con teatro gratis.

SKATING RINK L'AIGLON (Florida 1489 — Patinaje sobre ruedas. — Tres secciones diarias.

ESMERALDA (Esmeralda 453). — Exhibición todos los días, tarde y noche: Variado programa. Orquesta dirigida por el maestro E. Manfredi.

PALAIS DE GLACE. — Patinaje sobre hielo. — Paseo de la Recoleta. — Todos los días.

EXCURSIONES. — Viajes de recreo a las islas del Delta, con el vapor Rivadavia, exclusivamente para excursiones.

SKATING RINK LAS ROSAS (Avenida Alvear y Bustamante). — Patinaje sobre ruedas. Tres secciones diarias: Mañana, de 9 a 12, tarde de 3 a 5.30 y noche de 9 a 12. Días de moda: domingos y feriados de tarde, y martes y viernes de noche. Lecciones gratis. Grandes concursos. — Entrada 0.50 $.

CINEMATOGRAFOS

EMPIRE THEATRE (Corrientes y Maipú) — Civilización, Carlitos panadero.

PALACE THEATRE (Corrientes 757). — Los grandes cuentos del tío, El secreto de la antigua morada, Actualidades de la guerra, La Boheme.

SELECT (Suipacha 452). — Hoy función tarde y noche: Función a total beneficio del Asilo y Colegio en construcción de las Hermanas de Misericordia en Alta Gracia.

SPLENDID THEATRE (Santa Fe 1848). — El enfermizo, Carlitos sportman, El médico de los niños, El gran empresario.

ELECTRIC PALACE (Lavalle 836). — La hija de las pampas, Actualidades de la guerra.

LAVALLE (Lavalle 921). — Hoy función tarde y noche. La herencia de los seis millones, Tercer episodio de Barcelona y sus misterios, El odiador de mujeres.

PETIT PALACE (Libertad 976). — Hoy: Los grandes cuentos del tío, Actualidades de la guerra, La Boheme.

SMART PALACE (Corrientes 1279/1283) — Giovanni Episcopo, El gólgota.

BOLIVAR (Bolívar 1032). — Hoy función tarde y noche: Variado programa.

REAL CINE (Esmeralda 425/429). — Hoy: Conciertos sinfónicos — La llama, Los catretes de oro, Entre hermanos.

GENERAL BELGRANO (Cabildo 2165). — Los grandes cuentos del tío, Pathé Journal El perdón, La Boheme.

CINEMATOGRAFO CALLAO (Callao 27) — Vaariado programa con estrenos.

CINE TUCUMAN (Tucumán 836). — Hoy: Variado prógrama con estrenos.

THE AMERICAN PALACE (Córdoba y Callao). — Variado programa.

BIOGRAFO NUEVO (Cangallo 1040). — Todos los días grandes estrenos. Función tarde y noche: Espectáculo altamente moral para familias.

SELECT BUEN ORDEN (Bernardo de Irigoyen 1521). — Todos los días grandes estrenos. Espectáculo por secciones. Selecta orquesta. Función tarde y noche.

THE AMERICAN PALACE (Córdoba y Callao). — Variado programa con estrenos.

BIOGRAFO CENTRO SUD (Belgrano 1516) Variado programa con estrenos.

MAJESTIC THEATRE (Lavalle 859). — Variado programa con estrenos.

GRAN CINE RADIUM N.o 3 (Rivadavia 2970). — Variado programa con estrenos.

BIJOU SALON (Pueyrredón 905). — Hoy: Variado programa con estrenos.

DON JUAN DE GARAY (Garay 2467). — Variado programa con estrenos.

CRYSTAL PALACE (Corrientes 1550). — Variado programa con estrenos.

CINE OPERA (Corrientes 846). — Hoy: Variado programa con estrenos.

DE LAS FAMILIAS (Cabildo y F. Lacroze) Variado programa con estrenos.

MUNDIAL PALACE (Belgrano 1259). — Variado programa con estrenos.

VELEZ SARSFIELD (Rivadavia 5342). — Variado programa con estrenos.

GRAN SALON ALMAGRO Rivadavia 1250. Variado programa con estrenos.

CINE NUEVO (Cangallo y C. Pellegrini) — Variado programa con estrenos.

CINE GENERAL URQUIZA (Guanacache 5354). — Variado programa con estrenos.

CINE MODERNO (Corrientes 980). — Variado programa con estrenos.

CINE PARC (Santa Fe y Thames). — Variado programa con estrenos.

MIGNON PALACE (Juramento 2445). — Variado programa con estrenos.

CINE OPERA (Corrientes 848). — Hoy: Variado programa con estrenos.

CINE GOVEN GARDEN (Santa Fe 2341. — Variado programa con estrenos.

TEATRO "9 DE JULIO" Bauness 2523. (Villa Urquiza). — Biógrafo y atracciones.

IMPERIAL (Cangallo 2771). — Hoy, función tarde y noche: Variado programa.

TEATRO CINE PARIS. — Hoy: Variado programa con estrenos.

CASA IRIBARNE
COCHERÍA
CALLAO 416
Carruajes — Automóviles — Servicio fúnebre
TELÉFONOS: Unión Telefónica 620 Libertad. " " 994 " Cooperativa Telefónica 51 Central.
La casa no tiene sucursal

Automóviles y carruajes para paseo
SERVICIOS FUNEBRES
IRIBARNE y Cía.
Casa central: TACUARI 344
TELEFONOS: U. Telef. 446 y 1513 Libertad—Comp. 652 Central
NO CONFUNDIR

AVISOS FUNEBRES

SEPELIOS

EMILIO DE ANCHORENA. — (q. e. p. d.) — Falleció el 17 de diciembre de 1916, confortado con los santos sacramentos y la bendición papal. — Leonor Uriburu de Anchorena esposa; sus hijos Leonor, Emilio Nicolás, Mercedes, Juan Esteban y José Evaristo; su señora madre Mercedes Castellanos de Anchorena, sus hermanos, hermanas y hermanos políticos y demás deudos invitan a sus relaciones a acompañar los restos del extinto al cementerio del Norte, hoy lunes 18, a las 5 p. m. Casa mortuoria, Florida 971. Se ruega no enviar coronas. Nota: En la Compañía Nacional habrá carruajes.

LUIS OLSEN. — (q. e. p. d.) — Falleció el 17 de diciembre de 1916. — Su esposa Mercedes Del Castillo de Olsen, sus hijos Ofelia, Oscar y Luis Olsen, sus hermanos políticos y demás deudos invitan a sus relaciones a acompañar los restos del extinto a la estación Central Córdoba, para ser conducidos a Córdoba. El cortejo fúnebre partirá a las 7 p. m., de la casa mortuoria Tacuarí 332. Se ruega no enviar coronas. El duelo se despedirá por tarjeta. Carruajes en la empresa de Iribarne y Cía., Tacuarí 344.

2|430 v. Inc. 18.

MISAS Y FUNERALES

HORACIO FOLADORI. — (q. e. p. d.) — Falleció el 19 de diciembre de 1906. — Se rezarán misas por el eterno descanso de su alma, en la iglesia del Spíritu Santo (Mansilla y Salguero) el 19 del corriente, a las 9.30 a. m.

JULIA RUFINO DE YANZI. — (q. e. p. d.) — Falleció el 20 de diciembre de 1915. — Su hijo, Amadeo; su hija política, María Luisa Molina de Yanzi; sus nietos, hermana, hermanas políticas y demás deudos, invitan a sus relaciones a las misas de cabo de año que se rezarán por el eterno descanso de su alma, el miércoles 20 del corriente, a las 11 a. m., en la iglesia de San Francisco, Alsina y Defensa. —Favor que se agradecerá.

AGUSTIN PIAGGIO. — (q. e. p. d.) — Falleció el 4 de agosto de 1916. — Confortado con los auxilios de la santa religión. — Su esposa Carlota P. de Piaggio, sus hijos Agustín y Julia, sus hermanos Catalina P. de Chiarella, Jerónima P. de Barbagelata, Eugenio y Esteban Piaggio, sobrinos, primos y demás deudos, invitan a sus relaciones a las misas generales que se celebrarán en sufragio de su alma en la iglesia de Santo Domingo, mañana martes 19 de diciembre, a las 10 a. m. Favor que agradecerán.

JOSEFA SUBIZAR DE OLAECHEA (Q. E. P. D.) Falleció el 11 de noviembre de 1916. — FRANCISCA SUBIZAR DE ANDIARENA (Q. E. P. D.) Falleció el 19 de diciembre de 1915. — FERMIN SUBIZAR (Q. E. P. D. Falleció el 2 de noviembre de 1913. — La familia invita a sus relaciones al funeral que se rezará en Luján, en la Basílica Nacional el 19 de diciembre a las 10 a. m. — Se oirán misas a las 5.30, 6.30 y 9. Unica invitación.

LUIS E. ARIEU (Q. E. P. D.) Falleció el 20 de diciembre de 1915. Su esposa Vicenta Naulé de Arieu, sus hijos Delia, Dora, Estela, Inés, Juan, Luis y Elvira; su señora madre Dominga B. de Arieu; sus hermanos María Magdalena Arieu de Boubée, (ausente) y Beltrán, su señora madre política Juana B. de Naulé; sus hermanos políticos, sobrinos, tíos, primos y demás deudos invitan a sus relaciones al funeral que por el eterno descanso de su alma se celebrará en la iglesia parroquial del Azul el 20 del corriente a las 9.30 a. m. Favor que agradecerán. El duelo se despedirá por tarjeta. Unica invitación.

MARGARITA MURPHY (Q. E. P. D.) Falleció el 6 de enero de 1915. — Sus hermanas María M. de Cunningham y Catalina M. de Dillon, su hermano Miguel y demás deudos invitan a sus relaciones a las misas que por el eterno descanso de su alma se celebrarán en la iglesia Santa Cruz (Estados Unidos y Urquiza) el miércoles 20 del corriente a las 9.30 a. m. Favor que agradecerán.

MUNDO COMERCIAL

EXTERIOR

TRIGO

CHICAGO, diciembre 18. — Se realizaron hoy operaciones en este mercado con ambiente tranquilo.

Para el trigo colorado americano, embarque en el mes de diciembre hoy se obtuvo el precio de 151 1|2.

El último precio anotado fué de 153 1|2 en centavos oro americano por bushel.

Para remesas a entregar en el mes de mayo se anotó hoy el precio de 162 1|4 anotándose en las operaciones últimas a 162 5|8.

WINNIPEG, diciembre 18. — El trigo colorado americano, entrega en el mes de diciembre se negoció en la primera rueda realizada hoy en este mercado al precio de 166 1|2.

El precio acquirido para remesas a entregar en la misma fecha, en las operaciones últimas fué de 167.

Estos precios son en centavos oro americano por bushel.

MAIZ

LIVERPOOL, diciembre 18. —El maíz del Río de la Plata para embarques a realizar en los meses de diciembre y enero obtuvo hoy el precio de 64 chelines y 6 peniques por bushel. El precio obtenido en las operaciones últimas fué de 63 chelines y 3 peniques por bushel.

CHICAGO, diciembre 18. — Para el maíz mixto americano a entregar en diciembre, hoy se registró el precio de 91 1|2.

En las operaciones realizadas el sábado se cotizó a 91 1|8 centavos oro americano por bushel.

LINO

CALCUTA, diciembre 18. — El lino cuyas entregas deben efectuarse en los meses de diciembre y enero se negoció hoy a 107|6 chelines, anotándose el sábado a 107 chelines por quarter de 410 libras.

HULL, diciembre 18. — Desde hace varios días persiste la misma cotización para el lino, la cual se estima nominal. El lino cuya entrega debe efectuarse en los meses de diciembre y enero, se cotizó hoy es este mercado a 104 chelines.

El precio anotado últimamente para esas mismas operaciones fué de 104 chelines por quarter de 416 libras.

DULUTH, diciembre 18.—El lino entrega en diciembre se negoció hoy en este mercado a 280 1|2.

El precio obtenido para las remesas a entregar en la misma fecha en las operaciones del sábado fué de 280 1|2.

Para remesas a entregar en el mes de mayo se anotó hoy al precio de 286 1|2; anotándose en las operaciones últimas a 286 1|2.

MERCADO COMERCIAL DE LONDRES

LONDRES, diciembre 18.—

Tipo de descuento del banco de Inglaterra	6 o|o
Consolid. Británicos 2 1|2 o|o	54 1|2

Títulos argentinos

Empréstito nacional 1887, 6 o|o ley número 3387	65.—
Econs Obras de Salubridad, etc., de Buenos Aires 1891, 5 o|o	89 1|2
Empréstito Argentino de Obras Públicas, 1866, 5 o|o	94 1|4
Empréstito Argentino de Conversión 1889 en lib. 4 1|2 o|o	80.—
Empréstito Argentino interno de 1909, 5 o|o	88.—
Province of Buenos Aires, 5 o|o to 3 1|2 o|o Loan of 1906, 447	46 1|2

BOLSA DE PARIS

PARIS, diciembre 18.—

Renta Francesa 5 o|o	88.10
Renta Francesa 3 o|o	51.10

BOLSA DE MONTEVIDEO

MONTEVIDEO, diciembre 18. — Se inició la semana bursátil con escaso movimiento de operaciones, anotándose tan solo los títulos hipotecarios de la serie Q, al contado a 91.60 y para fin de mes a 90.70.

Movimiento del puerto

Al puerto de Montevideo, entraron procedentes de ultramar estos vapores: Sirio, de Río de Janeiro; Kentuckian y Colombia, de Nueva York; Queen Scot, de Norfolk; Jones, San José y Santa Caterina, de Cádiz.

Sale: Ciudad de Buenos Aires.

INTERIOR

BOLSA DE COMERCIO

Primera rueda

Cédula Hipotecaria Argentina de 6 por ciento, antigua emisión, al contado: 30.000 a 95.30; 34.500 a 95.20; 30.000 a 95.30; 30.000 a 95.50; 122.500 a 95.60; total, 256.500.

Id. para diciembre 19: 23.000 a 95.30.

Id. para fin de mes: 10.000 a 95.50.

Id. para enero 31: 10.000 a 92.20; 40.000 a 92.30; 20.000 a 92.50; total, 70.000.

Cédula Hipotecaria Argentina de primera serie, al contado: 1000 a 92.

Id. para diciembre 19: 5000 a 92.20.

Cédula Hipotecaria Argentina, segunda serie, nueva emisión, al contado: 1000 a 91.20.

Id. para diciembre 19, 5000 a 91.20.

Cédulas Nacionales serie K, al contado: 6000 a 84.40; 18.000 a 83.50; total, 24.000.

Id. para diciembre 19: 15.000 a 83.50.

Crédito Argentino de 1905, para enero 31, 20.000 a 88.60.

Id. de 1911, al contado: 8000 a pesos 88.50.

Bonos Municipales de Pavimentación, cupón trimestral, al contado, 1500 a 79.80.

Id. Cupón semestral, al contado: 1500 a 75; 1300 a 75.30; total, 2.800.

Prince of Buenos Aires 3 1|2 o|o, (oro), al contado: 2500 a 42.50.

Certificados Municipales 7 o|o al contado: 5100 a 92; 1000 a 92.20; total, 6100.

Deuda Interna Consolidada de la Provincia de Buenos Aires de 6 o|o, 3.a serie, al contado: 1000 a 78.50.

Campos y Quebrachales Puerto Sastre (oro), al contado: 1600 a 3.20.

Id. para diciembre 19: 500 a 3.20.

Id. para enero 31: 500 a 3.25; 300 a 3.20; total, 800.

Banco Español, al contado: 10 a 115.

Certificados 80 o|o del Banco El Hogar Argentino, al contado: 10 a 160.

Banco Popular Argentino, al contado: 150 a 27.

Quebrachales Fusionados, para fin de mes: 100 a 18.50.

MERCADO DE CEREALES A TERMINO DE ROSARIO

Primera rueda

Trigo: para enero, 200 toneladas a 12 pesos.

MERCADO DE CEREALES A TERMINO DE BUENOS AIRES

Primera rueda

Maíz: para enero, entrega sobre dársena, 200 toneladas a 8.

Lino: para enero, entrega sobre dársena, 100 toneladas a 24 pesos.

MERCADO DE VACUNOS

(Liniers)

Con plaza encalmada, se ha dado principio en la mañana de hoy a la colocación.

Habiéndose notado más interés por los lotes compuestos por novillos criollos y cuarterones de frigorífico, novillitos, vaquillonas y terneros de buena carnadura y clase.

Para las demás categorías de ganado, los precios continúan encalmados.

La entrada de hoy en este mercado fué de 50.49 cabezas, clasificadas en la siguiente forma: novillos 3.047, vacas 1.400, terneros 570 y bueyes 32. Porcinos entraron 566.

Los precios corrientes de la mañana fueron los siguientes:

Bueyes para frigorífico, a $ 220; id. para consumo, de $ 90 a $ 190; novillos m. especiales para frigorífico, de $ 180 a $ 210; id. especiales para frigorífico, de $ 168 a $ 178; id. m. gordos, para frigorífico, de $ 147 a $ 165; id. para consumo, de $ 70 a $ 145; novillitos para consumo, de $ 50 a $ 130; vacas para consumo, de $ 54 a $ 155; vaquillonas para consumo, de $ 50 a $ 123.50; terneros para consumo, de $ 7 a $ 70.

Para porcinos los precios variaron entre $ 0.42 a $ 0.52 y especiales, de $ 0.54 a $ 0.55 el kilo.

VENTAS DE HOY

Bargo, Lascurain y Etchegaray—
61 novillos m. especiales, 25 de mayo, $ 194; 40 vacas m. gordas, 25 de mayo, $ 130; 7 vacas gordas, Saavedra, $ 125; 2 vacas g. y c. gorda, Saavedra, $ 105; 10 novillos c. gorda, Saavedra, $ 115; 6 novillitos c. gorda, Saavedra, $ 92; 4 vaquillonas c. gorda, Saavedra, $ 88; 1 ternero mamón, Saavedra, $ 25.

Arezon y Hnos., Fto. B.—
4 bueyes c. gorda, Pellegrini, $ 135; 44 novillos especiales, Pellegrini, $ 178; 3 novillos gordos, 25 de mayo, $ 156; 2 novillos c. gorda, 25 de mayo, $ 121; 51 novillos c. gorda, Pellegrini, $ 135; 5 vacas m. gordas, 25 de mayo, $ 128; 45 vacas m. gordas, Pellegrini, $ 127.

Amoretti Cayetano—
1 novillo c. gorda, 25 de mayo, $ 125; 1 novillito b. carne, 25 de mayo, $ 75; 10 vacas g. y c. gorda, 25 de mayo, $ 100; 11 terneros gordos, 25 de mayo, $ 62; 13 terneros buenos, 25 de mayo, $ 51.

Aocame, Bollini y Cía—
10 novillos gordos, Bragado, $ 150; 1 novillo c. gorda, Bragado, $ 128; 1 toro c. gorda, Bragado, $ 140; 6 novillos, c. gorda, Bragado, $ 105; 13 vaquillonas c. gorda, Bragado, $ 77; 6 vaquillonas b. carne, Bragado, $ 70; 5 novillitos b. carne, Bragado, $ 70.

Ardohain Miguel—
32 vacas c. gorda, C. Suárez, $ 90; 1 vaca gorda, C. Suárez, $ 120; 10 vacas g. y c. gorda, C. Suárez, $ 111; 1 vaquillona c. gorda, C. Suárez, $ 78; 20 terneros regulares, C. Suárez, $ 47; 15 terneros regulares, C. Suárez, $ 35.

Arancet y Cía., Pedro—
3 vacas especiales, La Pampa, $ 140; 3 vacas g. y c. gorda, La Pampa, $ 110; 1 vaca c. gorda, La Pampa, $ 90; 1 vaca c. gorda, La Pampa, $ 85; 3 vaquillonas m. gordas, La Pampa, $ 108; 3 novillitos g. y c. gorda, La Pampa, $ 100; 3 novillitos m. especiales, La Pampa, $ 133; 6 vaquillonas c. gorda, La Pampa, $ 93; 1 ternero gordo, La Pampa, $ 60; 1 ternero regular, La Pampa, $ 40.

Bellocq e Hita—
21 novillos m. especiales, Lobería, $ 195; 23 vacas gordas, Lobería, $ 115; 28 novillitos m. gordos, Lobería, $ 115; 6 torunos g. y c. gorda, Necochea, $ 150; 5 novillos g. y c. gorda, Necochea, $ 145; 2 novillos c. gorda, Necochea, $ 120; 11 novillitos g. y c. gorda, Necochea, $ 95; 11 vacas gordas, Ayacucho, $ 125; 50 terneros regulares, Ayacucho, $ 45; 5 terneros regulares, Ayacucho, $ 35; 25 terneros regulares, Ayacucho, $ 28.

Bracht y Cía.—
1 toro g. y c. gorda, Porteña, $ 146; 6 vacas gordas, Porteña, $ 125; 3 vaquillonas m4 gordas, Porteña, $ 113.50; 3 vaquillonas c. gorda, Porteña, $ 88.50; 11 novillitos c. gorda, Porteña, $ 90; 4 novillitos b. carne, Porteña, $ 71.

Ceballos y Cufré—
10 novillos g. y c. gorda, G. Pintos, $ 140; 20 vacas g. y c. gorda, Córdoba, $ 110.

Cooperativa de Hacendados—
92 novillos c. gorda, Lincoln, $ 125; 75 vaquillonas g. y c. gorda, T. Lauquen, $ 100; 12 novillos c. gorda, Pehuajó, $ 110; 4 vacas gordas, Pehuajó, $ 115; 6 vaquillonas flacas, Pehuajó, $ 55; 100 terneros mamones, T. Lauquen, $ 17.

Chapar y Cía—
10 toros m. especiales, Pellegrini, $ 190; 4 toros g. y c. gorda, Pellegrini, $ 150; 24 novillos m. gordos, Lobería, $ 164; 24 vacas g. y c. gorda, Lobería, $ 100.

Crespo y Rodríguez—
9 novillitos gordos, Córdoba, $ 108;

Cucullu Felipe L.—
57 novillos m. especiales, Rojas, $ 210.

Devoto y Cía., Tomás—
11 novillos flacos, R. Oriental, $ 70; 1 ternero m. especial, T. Lauquen, $ 85; 2 vaquillonas c. gorda, 9 de julio, $ 80; 1 vaca c. gorda, 9 de julio, $ 92; 6 novillitos m. gordos, 9 de julio, $ 110; 16 terneros especiales, 9 de julio, $ 77; 7 vacas gordas, T. Lauquen, $ 126.

D'Hers y Cía., Fco.—
30 novillitos m. especiales, Valdez, $ 130.

Echeverría Juan S.—
18 novillitos g. y c. gorda, Pellegrini, $ 100.

Guillón y Cía., Rodolfo—
26 novillos especiales, Burmester, $ 169; 9 vacas m. gordas, Burmester, $ 130; 38 vacas g. y c. gorda, Burmester, $ 108; 2 novillitos gordos, Pehuajó, $ 105; 8 novillos g. y c. gorda, Pehuajó, $ 140.

Goñi e hijos, Ignacio—
23 novillos m. especiales, C. Suárez, $ 188; 3 novillos g. y c. gorda, Lobería, $ 142; 21 vacas m. gordas, T. Lauquen, $ 128; 1 vaca gorda, Lobería, $ 115; 1 vaca g. y c. gorda, Lobería, $ 110; 28 terneros m. gordos, Lobería, $ 70.

González y Bascarán—
17 vaquillonas gordas, 25 de mayo, $ 706; 6 vaquillonas c. gorda, 25 de mayo, $ 84.

Lanusse Pedro y Antonio—
6 vaquillonas b. carne, B. Blanca, $ 71.50; 3 vacas c. gorda, B. Blanca, $ 87; 7 novillos b. carne, $ 94.50; 16 vaquillonas b. carne, B. Blanca, $ 75; 14 novillitos g. y c. gorda, Villarino, $ 96.50; 9 novillitos c. gorda, B. Blanca, $ 83; 20 vaquillonas b. carne, Villarino, $ 76.50; 13 novillos c. gorda, Villarino, $ 108; 5 vaquillonas b. carne, Bolívar, $ 76.50; 19 vacas g. y c. gorda, Villarino, $ 114; 6 novillitos b. carne, Santa Fe, $ 77; 43 novillos gordos, Santa Fe, $ 149; 1 vaca gorda, Pellegrini, $ 121; 14 bueyes flacos, Pellegrini, $ 90; 14 vaquillonas m. gordas, Caseros, $ 110; 14 vaquillonas c. gorda, Caseros, $ 90.

Lalor Juan—
5 novillitos b. carne, Bolívar, $ 66.50; 16 novillitos c. gorda, Bolívar, $ 82; 17 novillitos g. y c. gorda, Bolívar, $ 91; 12 novillitos especiales, Bolívar, $ 117; 15 novillos c. gorda, Bolívar, $ 118.50; 14 novillos c. gorda, Bolívar, $ 120.50; 11 novillos b. carne, Santa Fe, $ 16.50; 11 novillos c. gorda, Santa Fe, $ 115; 11 novillitos, m. gordos, Santa Fe, $ 109; 12 novillitos g. y c. gorda, Bolívar, $ 98.50; 4 vaquillonas m. especiales, Bolívar, $ 123.50; 12 terneros gordos, Bolívar, $ 61.50; 26 terneros buenos, Bolívar, $ 53.50; 4 vaca m. especiales, Bolívar, $ 150; 2 vaquillonas g. y c. gorda, Bolívar, $ 102; 15 vacas g. y c. gorda, Navarro, $ 102; 14 vacas c. gorda, Navarro, $ 88; 15 vacas b. carne, Navarro, $ 63; 3 terneros regulares, Navarro, $ 40; 2 terneros mamones, Navarro, $ 7; 2 bueyes gordos, Santa Fe, $ 160; 1 novillo c. gorda, Santa Fe, $ 123; 10 bueyes m. especiales, Santa Fe, $ 184; 2 vacas c. gorda, La Plata, $ 92; 13 novillos gordos, La Plata, $ 156; 6 vaquillonas b. carne, C. Casares, $ 61.50; 6 terneros regulares, C. Casares, $ 43.50; 13 terneros regulares, C. Casares, $ 47.50; 12 terneros regulares, C. Casares, $ 40; 8 vacas especiales, Morón, $ 87; 16 vaquillonas c. gorda, 9 de julio, $ 87; 16 vaquillonas c. gorda, 9 de julio, $ 91; 17 novillos c. gorda, Santa Fe, $ 130; 86 novillos m. gordos, Santa Fe, $ 168; 11 vacas gordas, Pehuajó, $ 118; 9 novillos gordos, Pehuajó, $ 158; 3 vaquillonas b. carne, Balcarce, $ 68.50; 2 vacas b. carne, Balcarce, $ 76.50; 8 vacas g. y c. gorda, Balcarce, $ 105.50; 1 novillo especial, Balcarce, $ 179; 10 vacas gordas, Balcarce, $ 115; 12 vacas gordas, Pueyrredón, $ 120.

Méndez y Cía., J. M.—
9 novillitos m. especiales, Necochea, $ 132; 16 novillitos gordos, Necochea, $ 105; 2 terneros gordos, Necochea, $ 62.

Martínez de Hoz Saturnino—
198 novillos m. especiales, Lobería, $ 193.

Mantel y Cía.—
5 vacas m. gordas, T. Lauquen, $ 132; 16 vacas g. y c. gorda, T. Lauquen, $ 110; 24 novillos g. y c. gorda, Pellegrini, $ 147; 9 novillitos especiales, $ 115.

Maraspín y Cía., Andrés—
68 novillos m. gordos, Pehuajó, $ 165; 18 vacas especiales, Pehuajó, $ 136; 17 vacas gordas, Pehuajó, $ 115; 2 vacas g. y c. gorda, Pehuajó, $ 108; 16 vaquillonas b. carne, Pehuajó, $ 70; 6 terneros buenos, Pehuajó, $ 52; 6 terneros regulares, Pehuajó, $ 32; 6 toros gordos, Pehuajó, $ 165; 10 ter-

Patrón Costas y Peró—
neros c. gorda, Pehuajó, $ 90.
24 novillos c. gorda, 25 de mayo, $ 115.

Rodríguez Gabino—
10 vaquillonas buena carne Lobería pesos 75; 4 id. c. gorda id. 95; 3 terneros gordos id. 60; 2 id. regulares id. 40; 2 vacas especiales id. 141; 8 id. gordas id. 117; 3 id. c. gorda id. 95.

Salaberry y Bercetche—
3 vaquillonas g. y c. gorda C. Suárez pesos 96.5; 5 vacas gordas id. 121; 1 id. m. especiales id. 148; 9 novillitos gordos id. 104; 4 vacas m. gordas id. 133; 3 vaquillonas m. especiales id. 118.50; 15 novillos g. y c. gorda Cañuelas 134.50, 4 id. b. carne id. 100; 3 vacas g. y c. gorda id. 111; 14 novillitos especiales id. 115; 10 id. g. y c. gorda id. 100.50; 6 vacas gordas id. 123.50; 12 id. g. y c. gorda id. 114.50; 11 vaquillonas id. id. 98.50; 2 terneros buenos C. Suárez 53.50; 20 novillos c. gorda id. 131; 2 vacas gordas Santa Fe 115.50; 4 id. id. 114.50; 8 id. m. especiales id. 145.50; 2 novillos g. y c. gorda Santa Fe 136; 20 id. c. gorda id. 126.50; 18 id. id. 118; 8 vacas m. gordas T. Lauquen 120; 12 id. m. especiales id. 148; 4 id. c. gorda 25 de Mayo 108; 4 novillos c. gorda id. 131; 18 id. id. Río Negro 129.50; 16 id. id. 119; 16 id. id. 118.50; 17 vacas m. gordas Ayacucho 132.50; 16 id. gordas id. 115; 15 id. id. 115; 4 terneros regulares Matanza 42; 2 id. buenos id. 55; 2 id. id. 56.50; 27 novillos gordos Necochea 153; 20 id. c. gorda id. 131; 24 id. id. T. Lauquen 129.50; 22 id. id. 102; 3 id. g. y c. gorda id. 138; 18 novillitos m. gordos Santa Fe 108; 24 id. c. gorda Pehuajó 81; 6 id. 1 buena carne id. 59; 30 vaquillonas id. Balcarce 73; 28 id. id. 69; 20 id. id. 55.50; 26 id. id. 54; 20 vaquillonas flacas Balcarce 50; 21 id. id. 52; 17 terneros regulares id. 44; 17 id. id. 41.50; 17 id. id. 43.50; 24 novillitos c. gorda id. 81; 26 id. b. carne id. 68.50; 30 terneros buenos id. 56; 7 id. regulares id. 30.

Suc. de Beltrán Sansot—
12 vacas especiales Saavedra pesos 144; 8 novillitos m. especiales id. 122.

Thompson y Ca. Enrique A.—
4 torunos m. especiales Santa Fe pesos 220; 8 id. especiales id. 175; 2 vacas m. especiales id. 155; 1 id. especial id. 145.

Unzué Alzaga y Cía.—
24 novillos m. especiales La Madrid pesos 180; 7 id. c. gorda A. Alsina 132; 2 vacas especiales id. 140; 1 novillo m. especial id. 180; 24 id. c. gorda Bolívar 135.

Videla Hnos. y Cía.—
4 vacas c. gorda Santa Fe pesos 100; 2 vaquillonas g. y c. gorda id. 95; 60 novillitos id. id. 100; 25 vacas c. gorda id. 100; 1 toro g. y c. gorda id. 150; 1 novillo id. id. 140; 5 id. c. gorda id. 110; 3 toritos id. id. 90; 6 id. b. carne id. 90; 1 id. id. 75; 6 vacas g. y c. gorda id. 110; 3 vaquillonas id. id. 95; 1 id. b. carne id. 75; 4 novillitos id. id. 62; 32 id. g. y c. gorda id. 96.

Velaz y Cía. Angel—
58 novillitos c. gorda Santa Fe pesos 80; 37 id. m. gordos id. 115; 58 d. g. y c. gorda id. 100; 14 id. m. gordos id. 115; 4 bueyes c. gorda id. 133; 4 novillos id. id. 133; 13 vacas id. id. 90; 6 novillitos id. id. 85.

VENTA DE CERDOS

Amoretti Cayetano—
60 cerdos m. especiales Marcos Paz pesos 0.55 el kilo; 32 id. id. Santa Fe 0.55

Martínez de Hoz Hnos.—
50 cerdos m. especiales 25 de Mayo pesos 0.55 el kilo.

Delfino Hermanos—
70 cerdos regulares 3 Arroyos pesos 0.43 el kilo.

De Lellis y Fages Hnos.—
35 cerdos m. especiales Córdoba pesos 0.54 el kilo; 69 id. especiales 25 de Mayo 0.52.

Unzué Alzaga y Cía.—
150 lechones especiales Pehuajó pesos 6 cada uno.

Lanusse Pedro y Antonio—
20 cerdos especiales Bolívar pesos 0.51 el kilo; 18 id. flacos Navarro 0.42.

Crespo y Rodríguez—
20 cerdos especiales Gral. López pesos 0.51 el kilo.

MERCADO DE LANARES

(Tablada)

Se iniciaron las ventas semanales en este mercado, con plaza relativamente animada.

El único interés observado de parte de los compradores, fué por las haciendas especiales, las que se colocaron en buenas condiciones.

La entrada del día fué de 9780 animales, habiéndose vendido durante la mañana 8008 cabezas, repartidas en esta forma: Armour 816, La Blanca 103, Las Palmas 409, Sansinena 651, Argentino Central 746, Swift de la Plata 728, S. S. A. Meat 775, y 3780 para los matarifes locales.

Los precios corrientes fueron los siguientes:

Capones frigorífico, de pesos 10.50 a 13.50; id. matadero, de 13.80 a 18.50. ovejas id., de 10.40 a 19.70; borregos frigorífico, de 7.70 a 10.30; corderos id de 8 a 10; id. matadero, de 5 a 7.30.

VENTAS DE HOY

Bellocq e Hita—
45 ovejas Frigorífico Quequen pesos 15; 20 corderos lanares id. 7; 173 id. id. 6.10; 21 id. matadero id. 7.

Urtasun e hijo Martín—
19 capones Frigorífico Libano pesos 15.50; 25 ovejas matadero id. 10.70; 36 ovejas id. id. 15.80.

Elordy y Cía. Juan—
35 capones matadero Mascani pesos 18.50; 12 ovejas id. id. 14.50; 53 capones Frigorífico id. 14.70.

Anasagasti Juan—
100 corderos lanares Frigorífico Guanaco pesos 9.80; 32 capones matadero Salguero 10.50; 22 ovejas Frigorífico id. 10.87; 81 corderos matadero id. 7.40.

Córdoba hijo Pedro—
300 capones Frigorífico Curamalán pesos 12.30; 52 id. Frigorífico San Martín 13.80; 11 id. matadero id. 9.50; 21 ovejas id. id. 9.50.

Beazley Manuel y Rodolfo—
100 capones Frigorífico Piñeyro, pesos 13.40.

Devoto y Cía. Tomás—
19 ovejas matadero Del Valle pesos 14.10; 64 ovejas Frigorífico id. 12.30; 4 ovejas id. Piñeyro 12.40; 67 id. matadero id. 14.10; 63 borregos Friogrífivo id. 10.30; 10 ovejas matadero id. 16.

Maraspín y Cía. Andrés—
40 ovejas matadero Pehuajó pesos 15.50; 49 id. id. 10.50; 65 corderos Frigorífico id. 10; 11 id. matadero id. 7.50.

Lalor Juan—
25 ovejas matadero B. Esperanza, pesos 16.50; 35 id. lanares Frigorífico id. 13.50; 120 id. id. 10.

Saturnino M. de Hoz—
450 capones Frigorífico Pieres pesos 13.80.

Gabino Rodríguez—
61 ovejas Frigorífico Quequen pesos 14.80; 218 id. matadero id. 11.60; 16 capones Frigorífico id. 14.50.

Santamarina hijo—
40 capones matadero Balcarce peesos 1; 110 id. id. 15; 48 ovejas id. id. 17.

Méndez Hnos. y Cía.—
13 capones matadero Libano pesos 18; 14 ovejas id. id. 18; 58 id. id. 13; 135 capones Frigorífico id. 13.50

Bargo L. y Etchegaray—
14 ovejas matadero A. Corti pesos 13; 19 capones id. id. 10.50; 65 corderos id. id. 6.50; 112 id. id. 6.

Iraizoz Suc. de M.—
100 capones Frigorífico Los Pinos pesos 11.

Chapar y Cía. Juan—
100 ovejas matadero Saavedra pesos 10.50; 15 id. id. 9; 47 capones Frigorífico id. 10; 27 borregos id. id. 7.70.

Apheca y Cía. Juan—
99 capones Frigorífico Unzué pesos 13.30; 20 ovejas matadero id. 15.50; 61 ovejas id. id. 12.50.

Casas y Cía. José B.—
109 capones matadero C. Suárez pesos 13.50; 90 corderos Frigorífico id. 7; 50 id. id. 6.

Goñi hijo Ignacio—
160 capones Frigorífico Torquinst pesos 10.80; 20 ovejas matadero Pehuelches 15.80; 48 id. id. 13.10.

Arancet y Cía. Pedro—
84 capones matadero Quequen pesos 18.20.

Calvo N. A.—
85 capones matadero Escriña pesos 10.50; 55 id. id. 10; 50 capones Frigorífico id. 12.90; 20 ovejas matadero id. 13.20.

Méndez y Cía. Jorge M.—
40 corderos matadero Pieres pesos 5.20; 80 id. id. 6.60.

La Cooperativa de Hacendados—
91 corderos Frigorífico M. Lucila pesos 8.40 id. id. 16.50; 229 id. id. 6.10.

Guillón y Cía. Rodolfo—
11 capones matadero Pehuajó pesos 16; 23 id. Frigorífico id. 10.70; 20 ovejas matadero id. 11.50; 54 corderos Frigorífico id. 9.30; 11 id. matadero id. 6; 115 id. Frigorífico id. 7; 24 id. matadero id. 6.

Videla Hnos.—
144 ovejas matadero Castro pesos 8.40; 54 ovejas id. Fragueiro 7.50; 101 corderos id. id. 6.40; 93 id. id. 5.80.

Luro Hermanos—
7.50; 2 293 id. id. 6.
26 corderos Frigorífico Quequen pesos

Ortiz Fermín—
[illegible] capones Frigorífico S. Ignacio pesos 13.

Velaz y Cía. Angel—
73 ovejas matadero 30 Agosto pesos 16; 24 corderos Frigorífico id. 10; 176 ovejas matadero T. Lauquen 9.50.

Salaberry y Bercetche—
31 capones Frigorífico L. Valle pesos 17.50; 89 id. id. 16.40; 85 id. id. R. Otero, 15.80; 15 ovejas matadero id. 14.50; 16 corderos id. id. 6.90; 182 id. id. 4.30.

Lanusse Pedro y A.—
37 ovejas matadero Necochea pesos 14; 40 capones id. id. 13.50; 93 corderos Frigorífico id. 8; 17 ovejas matadero Berutti 11.50; 83 corderos id. id. 6.30; 13 capones id. id. 14; 21 ovejas Frigorífico id. 10.40; 36 corderos matadero id. 6.50; 40 id. Frigorífico Pehuelches 8.50; 20 id. matadero id. 8.40; 70 capones id. id. 10.50; 10 id. id. 15.70; 151 ovejas id. id. 11.80; 110 id. id. [illegible] corderos Frigorífico Bercetche 1.30.

MARITIMAS

MAREA Y VIENTO

Desde las 6 hasta las 9 a. m. de hoy según el semáforo del Riachuelo:

6 a. m., 22 pies, 8 pulgadas; viento S. O.

7 a. m., 22 pies, 4 pulgadas; viento S. O.

8 a. m., 22 pies; viento S. O.

9 a. m., 22 pies, 4 pulgadas; viento S. O.

VAPORES ESPERADOS

Británico Jeseric, de Calcuta con carga.
Griego Andromachis, de Montevideo a cargar.
Británico Cenonesa, de Newport con carga.
Español Bizkargi Mendi, de Norfolk, con carga.
Brasileño Guayaba, de Río de Janeiro con carga.
Noruego St. Andrews, de Mobile con carga.
Sueco Nyland, de Rosario a cargar.

VAPORES A SALIR

Grieo Eugenia S. Embiricos, para Burdeos con carga.
Británico Clan Alpine, para San Vicente con carga.
Id. Honby Castle, para Avonmouth, con carga.
Sueco Oscar Fredrik, para Malmo con carga.
Francés Italie, para Marsella con carga.

VAPORES DE LOS RIOS

Llegaron:
Ciudad de Montevideo y Cabo Santa María, de Montevideo.
Viena, de Salto y escalas.
Anita B., de Posadas y escalas.
Luna, de Carmelo y escalas.
Salen:
Ciudad de Montevideo y Cabo Santa María, para Montevideo salen a las 10 p. m.

LINEA DE LA COSTA SUD

Presidente Mitre, en ésta saldrá el 22 para Río Gallegos y escalas.
Presidente Quintana, de ésta para Deseado y escalas, salió el 8.
Camarones, de Río Gallegos para ésta, salió de Cabo Raso.
Unión, de ésta para Patagones, sale hoy
Libertad, en Paranaguá, salió el 11 para ésta.
Atlántico, en Punta Arenas.
Bolivia, en ésta.
Argentino, de ésta, para Ushuaia y escalas, salió el 8, llegó a Deseado.
[illegible] en San Antonio.
Porvenir, de Rosario para Santos, salió el 12.
Asturiano, en ésta, saldrá el 20 para Punta Arenas y escalas.

LINEA DEL BRASIL

Roma, en Paranaguá.
Toro, en ésta
Independencia en ésta.
Benjamín, de Rosario para Santos, salió el 10.
Juanita, de Paranaguá para ésta, salió el 17.
Pomona, de Porto Alegre para ésta, salió el 13.
Perú, de Montevideo para Porto Alegre salió el 12, llegó a Río Grande.
Vaquillona, es ésta.

POSICION DE LOS VAPORES DE PASAJEROS DE LA MALA REAL INGLESA

Araguaya, de Liverpool para ésta, salió el 1.o.
Amazón, de ésta para Liverpool, salió el 27.
Demerara, de La Plata para Londres, salió el 25.
Desna, de Liverpool para ésta, salió el 24.
Darro, de Liverpool para ésta, salió el 17.
Deseado, de Liverpool para ésta, salió el 3, llegará hoy.
Drina, en Liverpool.

DE LA NELSON LINE

Highland Piper, salió el 14 de Londres para ésta.
Highland Rover, de La Plata para Londres, salió el 29 de noviembre.
Highland Pride, de La Plata para Londres salió el 8.
Highland Laddie, en ésta, saldrá mañana de La Plata.
Highland Corrie, de Londres para ésta, salió el 30 de noviembre.
Highland Scot, en Londres.
Highland Glen, de Londres para ésta salió el 23, esperado mañana.
Highland Loch, en ésta, saldrá hoy de La Plata.

DE LA LINEA PINILLOS

Catalina, en Barcelona.
Balmes, de ésta para Barcelona, salió el 25
Valbanera de ésta para Barcelona, salió el 9.
Cádiz, en Barcelona.

DE LOS TRANSPORTES MARITIMOS

Pampa, en Marsella.

DE LA SUD ATLANTIQUE

Sequana, de Burdeos para ésta, salió el 2.
Samara, en Burdeos.
Garonna en Burdeos.
Liger, de ésta para Burdeos, salió el 12
Amiral Latouche Treville, de Burdeos para ésta, salió el 19.
Amiral Nielly, en Burdeos.
Italie, sale hoy para Marsella.

DEL LLOYD SABAUDO

Tomaso di Savoia, de Génova para ésta, salió el 5.
P. di Udine, salió el 6 para Génova.

DE LA TRASATLANTICA ESPAÑOLA

León XIII, de Bilbao para ésta, salió el 14.
P. de Satrústegui, de ésta para Bilbao salió el 15.
Reina Victoria Eugenia, de ésta para Barcelona, salió el 2.
Infanta Isabel de Borbón, de Barcelona para ésta, salió el 4.

TRANSATLANTICA ITALIANA

Garibaldi, en Génova.
Cavour, en Génova, salida suspendida hasta nuevo aviso.

DEL LLOYD ITALIANO

Indiana, en Génova.
Cordova, en Génova, requisado por el Gobierno Italiano.
Luisiana, salió el 4 para Génova.
Ravenna, de ésta para Génova salió el 7.

DE LA VELOCE

Savoia, en Génova.
Toscana, de Génova para ésta, salió el 20.

DEL LLOYD REAL HOLANDES

Frisia, en Amsterdam.
Gelria en Amsterdam.
Hollanda, en Amsterdam, salió el 8 para ésta.
Zeelandia, de ésta para Amsterdam, salió el 16.

DE LAMPORT Y HOLT

Byron, salió el 14 para Nueva York.
Vasari, en Nueva York.
Vauban, en Nueva York.
Vestris, de Nueva York para ésta, salió el 25.
Verdi, de La Plata para Nueva York, salió el 30 de noviembre.
Voltaire, en Nueva York.

ENTRADAS Y SALIDAS DE BUQUES DE ULTRAMAR HABIDAS EN EL PUERTO DE LA CAPITAL DESDE LAS 8 A. M. DE AYER HASTA LAS 8 A. M. DE HOY:

Noruego Cometa, de Aalborg, en el dique 2 con carga.
Británico Ormidale, de Glasgow, en el dique 2 con carga.
Italiano Carignano, de Rosario, en el dique 3 a cargar.
Noruego John Blunor, de La Plata, en el dique 2 a cargar.
Barca noruega Sardhana, de la rada, en el dique 3 a cargar.
Id. francesa Vesailles, de la rada, en el dock sur a cargar.
Británico Tressaly, para Liverpool con carga.
Brasileño Bocaina, para B. Blanca a cargar.
Id. Guajara, para B. Blanca, a cargar.
Británico Yorqmoor, para Rosario a cargar.
Id. Highland Laddie, para La Plata a cargar.
Italiano Città di Porto Maurizio, para Dakar con carga.
Holandés Jan Van Nassau, para Amsterdam con carga.
Británico Pardo, para Campana a cargar.
Id. San Patricio, para Tampico en lastre.
Argentino Chaco, para Nueva York con carga.

VAPORES CON CORRESPONDENCIA A SALIR

Día 19: Highland Laddie, llevará correspondencia para Dinamarca, Rusia, Noruega, Holanda, y Gran Bretaña, a las 8 a. m. con alcance hasta las 7 p. m.

CASA VACCARO
ESTABLECIDA EN EL AÑO 1883
Para el cambio general de moneda y la compra y venta de acciones y títulos de renta nacionales, provinciales y extranjeros. Es la casa más recomendada de la República.
SEVERO VACCARO
Av. de Mayo 646 — Buenos Aires

Guía comercial de LA EPOCA
R. A. Mercado, comisiones, A. de Mayo 840.
HOTELES
GRAN HOTEL ESPAÑA, Av. de Mayo 932|54
MADRID HOTEL, Av. de Mayo 1137
BIARRITZ HOTEL, Rivadavia y Callao
ROTISERIAS
PETIT SAVOY, Callao 147
SASTRERIAS
GABRIEL BONOMI, Rivadavia 1727
DENTISTAS
Dr. JULIO TELLO, Av. de Mayo 1246
GARAGES
"EL MOLINO", Rivadavia 1700, U. T. 4050 L.
ABOGADOS
Dr. Luis C. García. — Avenida de Mayo 769. — U. T. 3090 Avenida. — De la sección Tribunales de LA EPOCA.

CAJA POPULAR DE AHORROS de la Provincia de Buenos Aires
EMISIONES a sortearse en el mes de DICIEMBRE
DIA 19. — EMISION 274 $ 20.000
DIA 28. — EMISION 275 $ 50.000
Del premio mayor se deducirá e 5 % para premiar el número anterior y posterior— TODAS DE 25 MILL R S
CASA MATRIZ: Calle 45 número 581, LA PLATA
Oficinas en Buenos Aires: RIVADAVIA 1392

TECNICA & COMERCIAL S.A.
CALLE CHILE 760/78
Unión Telefónica 5429 (Avenida)
BUENOS AIRES
Unicos introductores de las MAQUINAS y MOTORES
SULZER
WINTERTHUR (Suiza)
y de los ACEITES de la
VACUUM-OIL-CO
ROCHESTER USA
Especialidades
Usinas eléctricas
Frigoríficos
Molinos
Cervecerías
Calefacciones
Ingenios de azúcar, etc.
Pidan informes por cualquier instalación técnica

PRESUPUESTO GRATIS
CIUDAD O CAMPAÑA
EMPRESARIO PINTOR
Juan J. Guerra
San Salvador, 3869
BUENOS AIRES

REMATES

PEDRO Y ANTONIO LANUSSE EN BAHIA BLANCA

1000 vacunos 1000

3000 lanares 3000

El miércoles 20 de diciembre

REMATAREMOS EN LAS INSTALACIONES de la Sociedad Rural, en Bordeu, a la 1 p. m., con las haciendas a la vista, clasificadas en lotes y de acuerdo con el siguiente detalle:
Hacienda vacuna — 200 novillos mestizos, para frigorífico y carnicería; 200 vacas mestizas, gordas; 100 vacas mestizas especiales; 200 vacas y terneros especiales, sola marca; 150 vacas cuarteronas, delgadas; 150 novillos cuarterones, para invernar.
Hacienda lanar — 2.000 ovejas cruza Lincoln delgadas; 1.000 capones cruza, invernada. Comisión, 2 o|o a cargo de los compradores y 2 o|o a cargo de los vendedores. Los concurrentes de Buenos Aires tienen tren que sale la víspera de Constitución, a las 6.38 p. m. que llega a B. Blanca a las 9.25 a. m. Por más datos, dirigirse a nuestro escritorio en ésta, o en B. Blanca, a los Sres. P. y A. Lanusse y Olaciregui. — Pedro y Antonio Lanusse, Belgrano 836. 2|423 v. dic. 18

Naón y Bustillo

530 - Bmé. Mitre - 530

JUDICIAL. — EN AVELLANEDA: Un terreno con todo lo enclavado y adherido al suelo; ubicado en el paraje denominado "Pueblo Lanús", partido de Avellaneda en la provincia de Buenos Aires. Lotes señalados con los números 4, 5 y 6 y parte del 109 de la manzana número 20; compuestos los lotes números 4 y 5 de 8.66 metros de frente cada uno por 62.78 metros de fondo y 48.49 metros por el otro costado o lo que resulte hasta tocar la zanja que existe a los fondos, terminando el frente del fondo en 17.32 metros; y el lote número 6, tiene 8.66 metros de frente por 43.30 metros de fondo. Lindan todos con frente al sudeste, calle Real en medio con don José Martinié, por el fondo al N. O. con el lote número 310 y con terrenos de Lucena; por el N. E. con doña Domnga Garanoche de Dermit y por el S. O. con don Juan Bautista Madoz.
Base de venta, $ 3.270 moneda legal, o sea la deuda hipotecaria.
El viernes 29 de diciembre, a las 3.30 p. m. en nuestro hall de ventas en la capital federal, calle Bartolomé Mitre 530. Exigiremos 8 o|o de seña a cuenta de precio y el 2 o|o de comisión. Venta por orden del señor juez de la capital federal, doctor Fernando N. Colombres, secretaría del doctor Osvaldo Rocha, en los autos caratulados "Josefa Ferrari de De Fino contra Luis Arrarás y Senosiain, sobre cobro ejecutivo de pesos".
Más datos a nuestras oficinas, B. Mitre 530. — Naón y Bustillo.
2|406-v. dic. 28.

Manuel Faramiñan

JUDICIAL — PROPIEDAD CALLE Malabia 1352. El terreno mide 8 m. 66 de frente al E. por 51 m. 70 de fondo al S. y 52 m. en el N. teniendo en el contrafrente al O. 8 m. 63. total 448 m. 24 c., equivalente a 597.65 v. c. El edificio consta de tres piezas principales, otra pequeña, galpón, pozo, w. c., etc.

BASE $ 4.000 m|n.

El Martes 19 de diciembre, a las 4 p. m., en la misma propiedad. Orden del señor juez de primera instancia, Dr. Fernando Colombres, secretaría Dr. José A. Basualdo, en el juicio sucesorio de doña Teresa Angelotti de Caso. Seña 8 o|o y 2 o|o de comisión en efectivo. Más datos en la secretaría del autorizante o en mi escritorio Florida 271. — Manuel Faramiñan. — Agustín Basualdo.
2|340 v dic 19

Randle y Martínez

JUDICIAL. — EN UN SOLO LOTE. Propiedad calle Rioja números 2019 y 2021, entre Rondeau y Caseros, es decir, en la cuadra de más movimiento comercial de ese barrio. Compuesta de dos casas independientes con local para negocio al frente con vidriera y cortina metálica, una habitación, patio de mosaico y al fondo otra habitación, cocina, w. c. y otra pieza en altos. Su terreno mide 8 metros 66 centímetros de frente al Este, 23.08 fondo al Norte, 21.62 costado Sud y 8.78 en su contrafrente al Oeste. Superficie: 193 metros 55 centímetros cuadrados. Su construcción es de ladrillo en cal, techos de fierro galvanizado, tirantería de fierro y carpintería de pino. Base, $ 14.666.66 moneda legal.
El domingo 24 de diciembre, a las 5 de la tarde, sobre la misma propiedad. Orden del señor juez en lo civil, doctor Roberto Bunge, en los autos "Realini don Luis contra la sucesión concursada de don Pascual Grimaldi, sobre cobro hipotecario" que tramitan por ante la secretaría del doctor Adolfo Rawson.
Exigiremos del comprador el 8 o|o como seña y a cuenta de precio y el 2 o|o de nuestra comisión. Más datos, en la secretaría del autorizante o en nuestros escritorios, Bmé. Mitre 383. — Adolfo Rawson. 2|361 v d 23

GUERRICO & WILLIAMS

JUDICIAL. — LIBROS. IMPORTANTE biblioteca de abogado, obras de derecho, historia, literatura, de los principales autores nacionales y extranjeros, son 300 importantes lotes, entre los cuales, la jurisprudencia civil de 221 tomos, los fallos de la suprema corte 83 tomos, Le Droit Civil Expliqué 28 tomos, etc., etc. Rogamos soliciten el catálogo detallado. Orden del señor juez doctor Adolfo Casabal, secretaría del doctor Enrique Peña, en el expediente número 3417.
El miércoles 20 de diciembre, a las 3 de la tarde, en nuestra casa, Bmé. Mitre 757. Exposición desde el lunes 18, de 9 a. m. a 6 p. m. Comisión 10 o|o. — Guerrico y Williams. — Enrique A. Peña, secretario.
2|417-v. dic. 19.

AYARRAGARAY SCHINDLER GOWLAND

En Villa Sauze, (F. C. O.)

(Partido de Gral. Villegas)

EL JUEVES 28 DE DICIEMBRE

A LA 1 P. M.

5000 vacunos 5000

Por informes, a nuestro escritorio, Lavalle 457, Buenos Aires. Oportunamente detalles.
2|362 v. Dic. 27.

JORGE N. WILLIAMS

JUDICIAL — CAMPO EN SANTA FE —751 hectáreas, 08 áreas, 08 centiáreas. A tres leguas al sur de la ciudad de Santa Fe, a 800 metros de la estación San Agustín, del ferrocarril Central Argentino, y a 3000 de Santo Tomé, situado entre las vías del ferrocarril de Santa Fe y ferrocarril Central Argentino, que lo limitan por dos costados. Campo apto para todo cultivo, y especialmente para alfalfa, prestándose, por su proximidad a Santa Fe, para quintas de hortalizas, etcétera. Alambrado en su perímetro, dividido en cuatro potreros, dos molinos a viento con tanques australianos y bebederos y agua muy buena de pozos perforados hasta 18 metros.
Linda al norte con Jesús Casales. Luis Vida y Luis Maure; al este, la vía del ferrocarril de Santa Fe al Rosario; al oeste, B. Fruto; al noroeste, la vía del ferrocarril Central Argentino, y al sur, Domingo Comas.
Base de venta, $ 95.454.55 ($ 42.000 oro).
El martes 19 de diciembre, a las 4 de la tarde, en mi salón, San Martín 195. Orden del señor juez doctor Bunge, secretaría doctor Rawson, en el juicio a que se refiere el expediente número 3336, folio 231. 8 o|o de precio en calidad de seña; 2 o|o de comisión.
Nota: El que resulte comprador podrá constituir una hipoteca en oro sellado hasta el 80 o|o del precio de venta, y por una suma que no exceda del equivalente en oro de 95.000 pesos, con el interés del 7 o|o anual y por un plazo hasta ocho años, con amortizaciones de 10 o|o cada año, y demás condiciones que estipule la sociedad prestamista. En este caso, la escritura deberá otorgarse dentro de los 60 días de la fecha del remate, ante el escribano que la sociedad designe. Planos en San Martín 195. — Jorge N. Williams. 2|338 cdic18

EDICTOS JUDICIALES

El señor juez de primera instancia en lo civil de la Capital de la República, doctor Pedro V. Meléndez, ha dispuesto se cite, llame y emplace por el término de treinta días, contados desde la primera publicación del presente, a todos los que se consideren con derecho a los bienes dejados por MARIA o ANA MARIA CAVICCHIA DE RICCIO o RILLO, ya sean como herederos o acreedores, para que dentro de dicho término comparezcan a deducir sus acciones en forma, por ante su juzgado y secretaría del que suscribe, bajo apercibimiento de lo que hubiere lugar por derecho. Igualmente ha dispuesto se cite, llame y emplace a don FILOMENO DI MARCO, para que tome la intervención que corresponde en este juicio a su hijo ALBERICO o ALBERINO DI MARCO, bajo apercibimiento de darse intervención al señor Defensor de Ausentes.
Buenos Aires, noviembre 30 de 1916. — José Cúneo, secretario. 2|350 v. Dic. 31.

Por disposición del señor juez de comercio doctor Alberto Estrada, interinamente a cargo del juzgado del doctor Eduardo M. Naón, se hace saber a los acreedores del concurso de VIOLA CIPRIOTA y Cía., por el término de ocho días, contados desde la primera publicación del presente, que se ha presentado por el síndico un proyecto de distribución provisorio que se encuentra de manifiesto en secretaría, por igual término a los efectos del art. 119 de la ley 4156.
Buenos Aires, diciembre 7 de 1916. — J. Arturo Aguilar, secretario. 2|385 v. Dic. 19

Por disposición del señor juez de comercio de la Capital, doctor Juan B. Estrada, interinamente a cargo de la secretaría del doctor Federico Villafañe, juzgado del doctor Eduardo M. Naón, se cita y emplaza por quince días a don ESTANISLAO VARGAS, para que dentro de dicho término comparezca a estar a derecho en el juicio que por cobro de pesos y rendición de cuentas, le sigue "LA CONTINENTAL DE SUD AMERICA", bajo apercibimiento de nombrársele defensor al de ausentes, haciéndosele saber que los días de notificaciones en secretaría, son lunes y jueves.
Buenos Aires, diciembre 9 de 1916. — Federico Villafañe, secretario.
2|398 v. Dic. 27.

Por disposición de señor juez de comercio doctor Juan B. Estrada, interinamente a cargo de la secretaría del doctor Federico Villafañe, juzgado del doctor Eduardo M. Naón, se hace saber por ocho días a los acreedores de GAMBETTA ENRIQUE — su quiebra — que se encuentra de manifiesto en secretaría, por el mismo término, el estado de distribución presentado por los síndicos, de acuerdo con lo dispuesto por el art. 118 de la Ley de Quiebras.
Buenos Aires, diciembre 7 de 1916. — Federico Villafañe, secretario.
2|395 v. Dic. 20.

Por disposición del señor juez de primera instancia en lo civil de la Capital Federal doctor Arturo Seeber, se hace saber a los acreedores del concurso de don ALEJANDRO SACERDOTI, por el término de ocho días, que se ha señalado la audiencia de día veintiocho del entrante, a las dos p. m., a objeto de que tenga lugar la junta de verificación de créditos, previniéndoseles que los que no asistiesen a la junta, se entenderá que se adhieren a las resoluciones que se tomen por la mayoría de los acreedores comparecientes.
Buenos Aires, noviembre 23 de 1916. — Carlos M. Goyena, secretario.
2|397 v. Dic. 20.

Por disposición del señor juez de comercio de la Capital Federal, doctor F. Martín Herrera, se hace saber lo siguiente: Buenos Aires, noviembre 21 de 1916. — Autos y Vistos: Por presentado y constituído el domicilio indicado. Atento a lo solicitado, declárase en estado de quiebra a DOMINGO JUSTE. Nómbrase contador a don Héctor Mari, a quién le ha correspondido según el sorteo practicado en este acto ante el actuario. Fíjase como fecha provisoria de la cesación de pagos el día 15 del corriente mes: líbrese oficio al señor Director de Correos para que retenga y remita al contador nombrado, la correspondencia epistolar y telegráfica del fallido, que deberá ser abierta en su presencia o por el juez en su ausencia a fin de entregarle la que fuere puramente personal; intímese a todos los que tengan bienes y documentos del fallido para que los pongan a disposición del contador, bajo las penas y responsabilidades que correspon-den; se prohibe hacer pagos o entregas de efectos al fallido, so pena a los que lo hicieren, de no quedar exonerados en virtud de dichos pagos o entregas, de las obligaciones que tengan pendientes en favor de la masa; procédase por el actuario y el contador nombrado a la ocupación bajo inventario, de todos los bienes y pertenencias del fallido; líbrense los oficios del caso a los señores jueces de comercio y a la Oficina de Embargos e Inhibiciones para que anote la que se decreta contra el fallido y cítese al Señor Agente Fiscal; publíquese edictos por seis días en los diarios "Boletín Judicial" y LA EPOCA, haciendo saber este auto y convocando los acreedores a junta de verificación de créditos, que tendrá lugar el día veinte del corriente a las dos de la tarde, en la sala de audiencias del juzgado. Se señalan para notificaciones los días lunes y jueves o el siguiente hábil, si algunos de éstos fuere feriado. Rep. la foja. — Agustín N. Matienzo, secretario. 2|396 v. Dic. 18

Por disposición del señor juez de comercio de la Capital Federal, doctor Félix Martín y Herrera, se hace saber por medio del presente y por el término de diez días, a todos los acreedores de don ANTONIO CAPURRO, que deben concurrir a la sala de audiencias del juzgado, el día 26 del corriente a las 2 p. m., a efecto de que la Comisión Administradora nombrada en autos les dé cuenta de su administración, informándoles sobre el estado y perspectivas de los negocios del convocatario; como también para que reuelvan lo que corresponda sobre el pedido que formula dicha comisión, de que se les prorrogue el mandato por dos o tres años más, en las mismas condiciones con que actualmente lo ejercen.
Buenos Aires, diciembre 12 de 1916. — Juan J. Britos (hijo), secretario.
2|400 v. Dic. 23.

Por disposición del señor juez de comercio de esta Capital Federal, doctor Tristán M. Avellaneda, se hace saber a los acreedores del concurso formado a don Félix Astoul, en el auto recaído en dicho juicio, cuyo tenor es como sigue: Buenos Aires, noviembre 15 de 1916. Autos y Vistos: Atento a lo que resulta del acta que precede y lo solicitado por el convocatario a fs. 41 de conformidad con lo dispuesto por el art. 44 de la ley número 4156, declárase en estado de quiebra al comerciante FELIX ASTOUL, nombrándose síndico liquidador al Banco Popular Argentino, designado por los acreedores en doble mayoría legal. Fíjase como fecha de la cesación de pagos el día 1.o de septiembre de 1916, denunciado por el contador en su informe. Decrétase la retención de la correspondencia epistolar y telegráfica del fallido y tómese razón de la inhibición general de sus bienes, librándose los oficios de caso. Intímese a los que tengan bienes y documentos del fallido los pongan a disposición del síndico nombrado, bajo las penas y responsabilidades que correspondan. Prohíbese hacer pagos o entregas de efectos al fallido, so pena a los que lo hicieren de no quedar por ello exonerado de las obligaciones pendientes en favor de la masa. Procédase a la ocupación de todos los bienes y pertenencias del fallido por el síndico nombrado y dése intervención al señor Agente Fiscal. Publíquese edictos, durante ocho días en el "Boletín Judicial" y LA EPOCA. Señalándose lunes y jueves de cada semana, para que los interesados concurran a la secretaría a notificarse. Reponga las fojas. Sáquese testimonio de la parte pertinente del informe del contador y remítase al juez de instrucción. Regúlase en mil pesos los honorarios del contador Patricio C. Ryan. — Tristán M. Avellaneda. Ante mí: Fernando Cermesoni.
Buenos Aires, diciembre 11 de 1916.
2|409 v. Dic. 21.

Por disposición del señor juez de primera instancia en lo civil doctor Juan Carlos Lagos, se hace saber al señor ERNESTO ALEJANDRO MUÑIZ FRIAS, por el término de tres días, desde la primera publicación del presente, la sentencia recaída en el juicio que por cobro hipotecario de pesos le sigue la sociedad "Crédito Territorial de la Argentina" y que es del tenor siguiente: Buenos Aires, diciembre siete de 1916. — Y Vistos: lo solicitado a fs. 11, y lo dispuesto por los arts. 486, 498 y 499 de Código de Procedimientos; fallo esta causa de trance y remate, con costas, mandando llevar adelante la ejecución, hasta hacerse pago íntegro al acreedor, del capital adeudado, intereses y costas. Publíquese por tres días en el "Boletín Judicial" y LA EPOCA. — J. C. Lagos. — Ante mí: Luis V. Vincent.
2|420 v. Dic. 13.

Por disposición del señor juez de primera instancia en lo civil de la Capital, doctor Matías Mackinlay Zapiola, se hace saber por el término de quince días, contados desde la primera publicación del presente, a los acreedores de don ANTONIO MAXIMO LUCERO, que éste ha sido concursado, nombrándose síndico al doctor Federico Helguera (hijo), a quien deben presentar los títulos justificativos de sus créditos en su estudio calle Florida número 410, dentro del término señalado.
Buenos Aires, diciembre siete de 1916. — N. González Iramain, secretario.
2|424 v. Dic. 31.

BANCO HIPOTECARIO NACIONAL

25 DE MAYO 245 — BUENOS AIRES

N.o H.o 1742 SERIE C. H. A. 6 o|o. El Banco Hipotecario Nacional rematará en su local el MARTES 19 DE DICIEMBRE DE 1916, A LAS 12.30 P. M., la casa calle San Juan números 3357|59, entre las de Loria y Liniers, compuesta de salón para negocio por el número 3559, y oho piezas y dependencias por el número 3357. Terreno mide 8.66 metros de frente al S., por 35.88 metros de fondo.

BASE DE VENTA $ 14.700

El comprador continuará haciendo el servicio de la hipoteca originaria de $ 12.500 que reconoce la propiedad, reducida hoy a $ 11.432 con 105 milésimos y abonará en dinero el exceso sobre esta suma hasta el precio de compra. Los títulos pueden ser examinados en la oficina del Banco antes del remate. Verificado éste, no habrá lugar a reclamo. Seña 5 o|o y comisión 1 o|o que serán exigidas en efectivo en el acto del remate, el que se efectúa con sujeción a lo dispuesto en las leyes vigentes números 8172 y 9155. Por informes ocurrir Banco Hipotecario Nacional. Aviso iniciado en LA EPOCA el 5 de diciembre de 1916.
2|344 v. Dic. 19.

POR EJECUCION JUDICIAL. N.o H.o 9970, serie C. H. A. 6 o|o. — El Banco Hipotecario Nacional rematará en su local, el VIERNES 22 DE DICIEMBRE, A LA 1 DE LA TARDE, la casa calle Pillado número 820, entre las de Lobos y Monte, compuesta de dos piezas y dependencias. Terreno mide: 7.60 metros de frente al SE.; 11.10 metros de fondo en el costado NO.; 10.15 metros en el del SE. y 6.98 metros en el contrafrente al NE., o o más o menos que resulte dentro de sus muros.

BASE DE VENTA: $ 2.700

El comprador continuará haciendo el servicio de la hipoteca originaria de $ 1.760 que reconoce la propiedad, reducida hoy a $ 1.602 con 557 milésimos y abonará en dinero el exceso sobre esta suma hasta el precio de compra. Los títulos pueden ser examinados en la oficina del Banco antes del remate. Verificado éste no habrá lugra a reclamo. Seña 5 o|o y comisión 1 o|o, que serán exigidas en el acto del remate, el que se efectuará con sujeción a lo dispuesto en las leyes vigentes números 8172 y 9155. Por informes ocurrir al Banco Hipotecario Nacional.—Aviso iniciado en LA EPOCA el 8 de diciembre de 1916. 2|370v22Dic.

POR EJECUCION JUDICIAL. — N.o H.o 4914, serie C. H. A., 6 o|o. El Banco Hipotecario Nacional rematará en su local el VIERNES 29 DE DICIEMBRE A LA 1.30 P. M., la casa calle Achával N.o 458 (antes N.o 260), entre las de Convención y Directorio, compuesta de 5 piezas y demás dependencias. Terreno mide: 8.67 metros de frente al O. por 27.71 metros de fondo en el costado N.; 25.80 metros en el del S., teniendo en el contrafrente al E. 8.78 metros con lo más o menos que resulte dentro de sus respectivos muros.

BASE DE VENTA $ 9.000

El comprador continuará haciendo el servicio de la hipoteca originaria de pesos 6.000 que reconoce la propiedad, reducida hoy a $ 5.574 con 259 milésimos y abonará en dinero el exceso sobre esta suma hasta el precio de compra. Los títulos pueden ser examinados en la oficina del Banco antes del remate. Verificado éste, no habrá lugar a reclamo. Seña 5 o|o y comisión 1 o|c que serán exigidas en efectivo en el acto del remate, el que se efectúa con sujeción a lo dispuesto en las leyes vigentes números 8172 y 9155. Por informes, ocurrir al Banco Hipotecario Nacional. Aviso iniciado en LA EPOCA, el 15 de diciembre de 1916.
2|418 v. Dic. 29.

SUCURSAL MENDOZA

POR EJECUCION JUDICIAL. — PROPIEDAD rural en el departamento San Rafael, distrito Atuel, con superficie de 100 hectáreas, 7.996 metros, 83 decímetros cuadrados. Préstamo N.o H.o 512|16274, serie C. H. A. 6 o|o de $ 130.000. El Banco Hipotecario Nacional rematará en el local de su sucursal en la ciudad de Mendoza, establecida en la calle Rivadavia N.o 165, el día MARTES VEINTE Y SEIS DE DICIEMBRE DE MIL NOVECIENTOS DIEZ Y SEIS, A LAS NUEVE DE LA MAÑANA, una propiedad ubicada en el departamento San Rafael, distrito Atuel a 30 cuadras, más o menos, al sur de la estación Negro Quemado, del F. C. B. A. P. con superficie de 100 hectáreas, 7.996 metros, 83 decímetros cuadrados, conteniendo: 91 hectáreas 3.464.67 metros con viña francesa frutal; 8 hectáreas 7.674.41 metros con afalfa y el resto de 6.857.75 metros plantado de árboles frutales. Los cultivos anteriormente detallados se encuentran abandonados y en mal estado de conservación. La propiedad tiene derecho de agua para toda su extensión y riega por el canal Izuel, derivado del Río Atuel. Sus límites son: al norte, con calle pública, frente a sucesión Sotero Arizú; al sur, calle particular, frente a Federico Loasses; al este con Federico Loasses y al oeste, calle pública, frente a Carlos Blanco, José Castellanos y otros.

BASE DE VENTA $ 174.500

El comprador continuará haciendo el servicio de la hipoteca originaria de $ 130.000 que reconoce la propiedad, reducida hoy a $ 124.219 con 982 milésimos y abonará en dinero el exceso sobre esta suma hasta el precio de compra. Los títulos pueden ser examinados en la oficina del Banco antes del remate. Verificado éste, no habrá lugar a reclamo. Seña 5 o|o y comisión 1 o|o que serán exigidas en efectivo en el acto del remate, el que se efectúa con sujeción a lo dispuesto en las leyes vigentes números 8172 y 9155. Por informes, ocurrir al Banco Hipotecario Nacional 25 de Mayo 245, (capital federal) o a su sucursal en Mendoza. Aviso iniciado en LA EPOCA el 12 de diciembre de 1916. 2|389 v. Dic. 26.

Banco Hipotecario Nacional

Se avisa al público que el día miércoles, 20 del corriente, se procederá a la quema de:

Cédulas a curso legal	$ 1.007.550.—
Cupones a curso legal "	761.200.50
Cédulas serie "A" oro "	43.000.—

Este acto tendrá lugar en el local del banco calle 25 de Mayo 245, a las 2 y 30 p. m.
Buenos Aires, diciembre 18 le 1915. — A. Díaz, gerente. 2|491-dic-19

Por disposición del señor juez de comercio de la Capital, doctor Félix Martín y Herrera, se hace saber a los acreedores del concurso formado a AREAS Hnos. y Cía., que se ha presentado por el síndico, estado de distribución de fondo, el que se encuentra en secretaría por diez días.— A. N. Matienzo, secretario. — Palacio de Justicia, 6.o piso. 2|430 v. Dic. 25.

BANCOS

BANCO COMERCIAL ITALIANO. — FUNdado en el año 1896. — Bartolomé Mitre 460 al 468.
Sucursales: San Juan 1861, Rivadavia 2541, Corrientes 3002 y Bernardo de Irigoyen 1389-93.

Capital autorizado	$ 10.000.000
Capital subscripto	" 5.000.000
Capital realizado	" 5.000.000
Reservas	" 800.000

Abre cuentas corrientes, depósitos a plazo fijo y Caja de Ahorros, descuentos, cobranzas, compra y venta de títulos, se dan cartas de crédito, giros telegráficos y a la vista y a plazo sobre cualquier punto de Europa.
Administra propiedades haciendo adelantos sobre alquileres, encargándose de remitir las rentas a cualquier punto.
Compra y vende billetes de Bancos italianos, franceses, uruguayos o cualquier valor.
Ordenes de pago sobre todas las oficinas postales de Italia, Francia y España.
Abona por año:

Por depósitos en cuenta corriente	1	o|o
A plazo fijo de 30 días	2	"
A plazo fijo de 60 días	3	"
A plazo fijo de 90 días	4	"
A plazo fijo de 130 días	4½	"
A plazo fijo de 1 año	5	"
En Caja de Ahorros después de 60 días	4	"
En liras italianas con giros sobre Italia	3	"
Por depósitos que se emplearán en préstamos hipotecarios al plazo fijo de un año	6	"

El Banco hace toda clase de operaciones bancarias.
Horario de las sucursales: de 10 a. m. a 3 p. m., de 5 a 6.30 p. m. — Domingo Repetto, gerente.

BANCO DE LA NACION ARGENTINA — Fundado en 1891. —Casa central: Buenos Aires, calle Rivadavia 363 al 399, Reconquista 15 al 39.

Capital	$ 128.000.000.—m|n
Fondo de reserva	" 14.565.407.14 o|s

Sucursales y agencias en la Capital: Belgrano, Cabildo 1900, esquina Sucre. Boca del Riachuelo, Almirante Brown 1101. Flores, Rivadavia 7000, esquina Pedernera, con agencia en los Nuevos Mataderos; General Urquiza, Bauness esquina Culién. N.o 1 Montes de Oca 1699, esquina California 1101, N.o 2, Entre Ríos 1201, esquina San Juan 1802; N.o 3, Corrientes 3399, esquina Gallo 401; N.o 4, Bernardo de Irigoyen 1000, esquina Carlos Calvo; N.o 5, Rivadavia 2828 N.o 6, Santa Fe 2138; N.o 7, Caseros 2929 Parque Patricios; N.o 8, Triunvirato 734 N.o 9, Santa Fe 4526; N.o 10, Boedo 885 N.o 11, Aduana de la Capital; N.o 12, Callao 76 al 84; Oficina de Cambio, en el Hotel de Inmigrantes, Dársena Norte. Oficina de Depósitos Judiciales en el Palacio de Justicia.
159 sucursales y agencias en el interior de la República.

TASA DE INTERES

El Banco abona (moneda legal solamente

	Anual	
Por depósitos en c. corriente	Sin interés	
Id. id. a plazo fijo de 90 días, con o sin libreta	2	o|o
Id. id. id. a 180 días, con o sin libreta	3	o|o
Id. id. en Caja de Ahorros, después de 60 días, hasta pesos 5.000	4	o|o
Id. id. id. después de 60 días, desde $ 5001 hasta $ 10.000	3	o|o

El Banco cobra:

	Anual	
Por adelantos en c. corriente	8	o|o
Por descuentos de pagarés de comercio y letras de pago íntegro hasta 6 meses de plazo	Convencional	
Por descuentos de letras con amortización	7	o|o

El Banco de la Nación Argentina vende letras de cambio sobre Alemania, Austria, Hungría, Inglaterra, Francia, España, Italia, Suecia, Noruega, Rusia, Portugal, Finlandia, Bélgica, Holanda, Suiza, Turquía, Servia, Rumania, Grecia, Bulgaria, Asia, Africa, Oceanía, Estados Unidos de Norte América, Canadá, Chile, Bolivia, Brasil y Uruguay.
Buenos Aires, septiembre 1.o de 1916. — Julián J. Solveyra, Gaspar Cornille, gerentes

BANCO DE ITALIA Y RIO DE LA PLATA — Casa central: Bmé. Mitre 134 al 148 — Sucursales: En la capital, N.o 1, calle Corrientes esquina Pueyrredón, N.o 2, Avenida Montes de Oca número 2099; N.o 3, Paseo de Julio número 1258, N.o 4, Calle Moreno número 2300; N.o 5, Calle Rivadavia número 8449. En el interior: Rosario de Santa Fe, La Plata, Bahía Blanca, Paraná, Concordia, Gualeguaychú, Gualeguay, Uruguay, Victoria, La Paz (E. R.), Resistencia (Chaco).
Agencias Puerto Ing. White (B. Blanca) Ensenada (La Plata).

Capital realizado	$ 10.000.000 oro sellado
Fondo de reserva ordinario	" 922.380 "

ABONA

Por depósito en c. corr.	1	o|o	1	o|o
A plazo fijo de 30 días	2	o|o	2	o|o
Id. id. id. 60 días	3	o|o	3	o|o
Id. id. id. 90 días	4	o|o	4	o|o
Id. id. d. 180 días	4 1|2	o|o	4 1|2	o|o
A mayor plazo	Convencional			

El Banco expide cartas de crédito, vende giros y transferencias por cables y órdenes postales sobre todas las ciudades y pueblos de Italia, así como sobre Londres, París Madrid, New-York, etc., etc. También sobre Brasil, Chile, Paraguay y República Oriental del Uruguay. Recibe remesas al cobro y emite giros sobre todas las sucursales del Banco de la Nación Argentina.
El Banco trata en general todas las operaciones bancarias.

AVISOS VARIOS

"LA MERCANTIL"
Es la que adelanta más dinero sobre pólizas de empeño.
Sa. LAVALLE - 886

MATRIMONIO DESEA ENCONTRAR otro, para tomar departamento módico de 3 a 4 piezas, de Callao al Once. Dirigirse a la administración de este diario.

ESPLENDIDO LOTE DE TERRENO en Martínez F. C. C. A., a 3 cuadras de la estación, mide 30x60, todo alambrado en tejido de 1.80 m., una pieza, pozo de balde y muchos árboles frutales. Venta al contado. Ocurrir Publicidad LA EPOCA, Avenida de Mayo 769.

PROFESIONALES

ABOGADOS

Dr. FRANCISCO BEIRO
TALCAHUANO 287 U. T. 976 Libertad

Estudio de los doctores
José María Sáenz Valiente y Andrés Ferreyra (hijo)
Abogados
Lavalle 1378 U. T. 4240, Libertad

Dr. VICENTE C. GALLO
Estudio: Avenida de Mayo 1411
U. T. 665 (Libertad)

Dr. FERNANDO SAGUIER
Estudio: Florida 440
U. T. 6087 (Avenida)

Dr. HIPOLITO LEYS
Estudio: Lavalle 930. U. T. 3608 (L.)

Dr. DOMINGO E. SALABERRY
Defensa 188

Dr. PEDRO A. FOX
Estudio: B. Mitre 754

Dr. LEONARDO PEREYRA IRAOLA
Estudio Florida 880 U. T. (Av.)
Esmeralda 1212 U. T. 1521 (Juncal)

Dr. JULIO A. ROJAS
Estudio Uruguay 546, Dpto. 3. — U. T. 1955, (Libertad).

L. BOUSQUET y Cía.
Asuntos judiciales, Cobranzas a comisión. Cangallo 521, Esc. 19.

LUIS F. MAGALDI
Agrimensor nacional
Estudio: San Martín 142, Escr. 37 de 10 a 11 y de 4 a 5

DENTISTAS

Dr. MIGUEL ELKIN
Cirujano dentista. — Consultas de 9 a 11 y de 2 a 6. Chacabuco 409.

MEDICOS

ANALISIS LABORATORIO y FARMACIA Abierto Día y Noche
SUIPACHA 477 U. T. 318 Libertad DOCTORES **NELSON**

Doctor PICCININI
Especialista en enfermedades secretas: gastro intestinales y piel. — Consultas de 11 a 12 a. m. y de 2 a 5 p. m. Consultas 5 pesos, aplicaciones del 914, 20 $. — Corrientes 1211.

Dr. A. C. REBUFFO
Enfermos de los ojos
Consultas de 10 a 11 y 2 a 6 p. m.
Bmé MITRE 1036

Dr. A. NOCETI
Enfermedades de los ojos y prescripción de anteojos. De 1 a 6 p. m.
MAIPU 535

Dr. MARTIN M. TORINO
Médico cirujano. Enfermedades crónicas e internas. Ha trasladado su escritorio a ARENALES 1640. Consultas de 1 a 3.

Dr. E. G. FIGUEROA
Afecciones intestinales, estómago, abdominales, tratamiento especial de las hemorroides. — Santa Fe 1273. De 4 a 6 de la tarde.

Dr. JULIO E. NEUMEIER
Médico del Hospital de Niños. Enfermedades de niños; ha trasladado su consultorio a Tucumán 1647, de 1 a 3, excepto los jueves. U. T. 7385, Libertad.

Dr. ENRIQUE E. MANSON
Médico del Hospital Rivadavia. Señoras, Partos y Cirugía abdominal. — Consulta de 2 a 4. Montevideo 927. — Director del Sanatorio Althabe, Crispo y Mánson de la calle Estados Unidos 1038.

CONVOCATORIAS

SOCIEDAD ANONIMA "LA SELVATICA"— Segunda convocatoria. — No habiéndose despejado el número necesario de acciones para la Asamblea General Ordinaria que debía celebrarse el 30 de noviembre último, se convoca a los señores accionistas, por segunda vez, a la asamblea que tendrá lugar el día viernes 29 del corriente, a las 4 de la tarde, en el local de la sociedad, Cangallo 466, altos, para tratar la siguiente

ORDEN DEL DIA:

1.o Consideración y aprobación de la Memoria y Balance General correspondiente al ejercicio vencido el 31 de agosto último.
2.o Elección de síndicos titular y suplente por un año.
3.o Designación de dos accionistas presentes para aprobar y firmar el acta de la presente asamblea.
Para tomar parte a la asamblea, los accionistas deben depositar sus acciones en la Caja de la Sociedad, hasta un día antes de la fecha fijada para la asamblea. Se previene que la asamblea se celebrará con cualquier cantidad de acciones representadas en ese acto.
Buenos Aires, diciembre 14 de 1916. — J. Casas, secretario. 2|418 v. Dic. 24.

LICITACIONES

Consejo Nacional de Educación

LICITACION

Llámase a licitación pública por el término de quice días, dada la urgencia del caso, para la provisión de los muebles y útiles necesarios en las escuelas dependientes del consejo durante el año 1917 según detalle y pliego de condiciones que los interesados podrán consultar en la oficina de suministros todos los días hábiles de 12 a 6 p. m. a excepción de los sábados que podrán hacerlo de 9 a 12 m. Las propuestas serán abiertas en presencia de los interesados que concurran al acto el día viernes 22 del presente a las dos de la tarde y solo se tomarán en cuenta las que se presenten de acuerdo con lo que al respecto establecen las leyes de sellos y contabilidad. — El secretario general.
2|369-v-dic. 22

ADUANA DE LA CAPITAL

Llámase a licitación pública por el término de (7) siete días a contar de la fecha, para la provisión de los formularios e impresiones que utilizará esta aduana para el ejercicio de 1917, de acuerdo al pliego de condiciones que se encuentra a disposición de los interesados en el despacho del suscrito.
Las propuestas serán abiertas en presencia del escribano general de gobierno y de los concurrentes al acto, el día 21 de diciembre del corriente año.
Buenos Aires, diciembre 14 de 1916.— Fdo: Juan Carlos Passo, secretario general. 2|419v20D.

POLICIA DE LA CAPITAL

En los meses de diciembre próximo, marzo junio y setiembre de 1917, tendrá lugar en el despacho del señor jefe de la división administrativa de la policía de la capital, las licitaciones en remate público para la provisión de forrajes y pasto para cama con destino a la manutención de la caballada de policía, durante el primero, segundo, tercero y cuarto trimestre del referido año.
Se fija el 21 de diciembre próximo y el 15 de los demás meses arriba indicados, a las 3 p. m. para que tenga lugar el acto y si esta fecha coincidiera con día domingo, fiesta o feriado, la licitación tendrá lugar el primer día hábil subsiguiente.
La licitación se verificará en acto público, ante el escribano general de gobierno e interesados que concurran. Pliego de condiciones en la división administrativa, Moreno 1550.
Buenos Aires, 20 de noviembre de 1916. 2|275-v-dic. 22

POLICIA DE LA CAPITAL

El día 21 de diciembre del corriente año a las 3.30 p. m. y 4 p. m. tendrá lugar en el despacho del señor jefe de la división administrativa, la licitación pública para racionamiento de detenidos y tropa de bomberos, respectivamente, durante el año 1917, de acuerdo con el pliego de condiciones que se encuentra a disposición de los interesados en dicha división. — Buenos Aires, 20 de noviembre de 1916.
2|274-v-dic. 22

Obras Sanitarias de la Nación

Se llama a licitación para el suministro de (34.000) treinta y cuatro mil kilogramos de cobre; (5.000) cinco mil kilogramos de estaño; y (3.000) tres mil kilogramos de zinc, de acuerdo en un todo con el pliego de condiciones que los interesados pueden consultar en la dirección técnica, calle Charcas 1840.
Las propuestas deberán presentarse en la secretaría del directorio de las Obras Sanitarias de la Nación y serán abiertas el 16 de enero próximo, a las 3 p. m., en presencia de los interesados que concurran al acto. — Buenos Aires, diciembre 12 de 1916. — José I. Goñi, secretario.
2|402-v. dic. 22.

Intendencia Municipal de la Capital

CEMENTERIO DE FLORES

Habiendo vencido el término del arrendamiento de las sepulturas ubicadas en los tablones 11, 12, 13, 14, 15, 16, 17, 18 y 19, sección 5.ª; 15 traza provisoria 31, 32, 33, 34 y 35, sección 7.ª; 21 y 22 traza provisoria de la sección 8.ª y el nicho número 103, sección 2.ª, serie 2.ª del cementerio de Flores, se hace saber a las personas que tengan deudos allí depositados, que si en el plazo de treinta días a contar desde la fecha de la presente publicación no se presentaran a practicar su renovación, se procederá a exhumar los cadáveres y colocarlos en el osario general. — El secretario. — Buenos Aires, noviembre 21 de 1916. 2|253-v. dic. 20

Intendencia Municipal de la Capital

Llámase a licitación para la provisión de hierros y aceros, durante el primer semestre de 1917. Tendrá lugar el día 19 del corriente a las 2 y 30 p. m. El pliego de condiciones puede consultarse en la Oficina de Licitaciones. Buenos Aires, diciembre 10 de 1916.—
2|380 v. Dic. 18.

Intendencia Municipal de la Capital

CONTRIBUCION DE PAVIMENTOS

Se cita a los propietarios de los inmuebles situados con frentes, a las calles Gaona entre Zamudio y Fray Cayetano, Gaona entre Zamudio y Sud América, Gaona entre Fray Cayetano y Sud América, para que concurran a la oficina recaudadora a fin de abonar las cuentas que le corresponden por el afirmado construído últimamente al frente de sus propiedades.
Se hace presente a los interesados que los que no concurran a abonar sus cuotas antes del 15 del corriente, incurrirán en la multa que determina la ley respectiva sobre afirmados.
Buenos Aires, diciembre 12 de 1916.
2|393 v. Dic. 19.

INFORMACIONES DE ÚLTIMA HORA

Servicio telegráfico del Exterior

(De la Agencia Havas y de nuestros corresponsales)

EN EL FRENTE OCCIDENTAL

Parte oficial francés

PARIS, diciembre 18. — Se dió esta tarde a la publicidad el siguiente comunicado oficial:

Al sur del Somme un destacamento que intentaba acercarse a nuestras líneas al sureste de Berny, fué rechazado con granadas. En la margen derecha del Mosa, a raíz del bombardeo señalado en el comunicado de ayer, los alemanes contraatacaron violentamente al anochecer nuestras nuevas posiciones.

Sólo lograron sentar pie en un punto en la granja de Chambrettes, cuyas cercanías inmediatas continúan en nuestro poder.

La noche transcurrió con calma en el resto del frente. El número de prisioneros que hicimos desde el día 15 en el frente de Verdun, se eleva después de los resultados actualmente conocidos, a 11.387, de los cuales 284 oficiales.

El material tomado o destruído comprende 115 cañones, 44 lanzabombas y 107 ametralladoras.

En el frente balcánico

Parte oficial francés

PARIS, diciembre 18. — Se publicó el siguiente comunicado oficial del ejército de Oriente:

Ayer había una persistente neblina en el frente de Macedonia.

No aconteció nada digno de mención.

La victoria francesa en Verdun

Comentarios de "The Times"

LONDRES, diciembre 18. — "The Times" ocupándose de la victoria obtenida por los franceses en el frente de Verdún, dice:

Las autoridades alemanas tienen miedo de decir la verdad sobre Verdún a sus hambrientas poblaciones.

El 24 de octubre fué la primera etapa de la liberación de la histórica fortaleza.

El viernes los franceses reconquistaron el círculo exterior.

La importancia del terreno reside más en su extensión. Esa acción priva al enemigo de los puntos de observación desde donde podía dirigir sus ataques.

La citada batalla probó también lo defectuosa que es la aviación enemiga. Los alemanes han perdido sus ojos, y han perdido más aún, pues entre los prisioneros se encontraban 250 oficiales lo que prueba el serio decaimiento de su moral.

De todas partes llegan pruebas de la creciente depresión de Alemania y Austria-Hungría, y es en este momento que Bethmann Hollweg acaba de proclamarse magnánimo campeón de la paz y la humanidad. No es extraño, y tanto los neutrales como los aliados han estado unánimes en reconocer que la nota alemana era una prueba de debilidad.

El peligro de entablar negociaciones es evidente.

Es menester que los aliados reafirmen los objetos por los cuales desenvainaron la espada y reafirmen su determinación de reenvainarla solamente cuando esos fines sean completamente alcanzados.

Hundimiento del "Westminster"

LONDRES, diciembre 18. — El "Lloyd's" anuncia que el vapor "Westminster", de 4.342 toneladas de desplazamiento, ha sido hundido por un submarino.

INGLATERRA

Comentarios sobre la victoria de Verdun

LONDRES, diciembre 18. — "The Daily Telegraph" dice que la Francia invencible demuestra en Verdún, en ese momento de crisis internacional, que sus soldados son sus embajadores más eficaces, y que la victoria vino al buen momento como una promesa sería de éxito. Nosotros, los aliados no podíamos imaginar contestación más elocuente al canciller alemán".

"The Morning Post" denuncia las tentativas insidiosas hechas en diversos lugares para inducir a los aliados a olvidar sus condiciones de paz. Ese diario se niega a admitir que la negativa en publicar las condiciones de paz pueda impresionar desfavorablemente a los neutrales, porque ellos saben que Alemania invadió los territorios vecinos, pacíficos, y no puede entonces ser considerada como pacífica. Francia dió ya el más convincente desmentido a las pretensiones de victoria alemanes en Verdún, que constituye no solamente la más bella defensa en la Historia, pero es la más decisiva campaña del mundo, porque rechazó y demolió a la gran máquina de guerra alemana. A la luz de la victoria militar actual las naciones aliadas pueden contemplar el porvenir con tranquilidad, contando sobre la determinación de sus gobiernos para asegurar la victoria final.

"The Daily News" dice que la victoria francesa viene bien a punto para devolver a la guerra su perspectiva real. La significación real de la victoria reside en el efecto que ella debe tener sobre el moral de los dos grupos de beligerantes. La campaña de Rumania ejerció hasta ahora una influencia completamente desproporcionada con su importancia, mientras que en realidad la amenaza para los alemanes tanto al este como al oeste no ha sido disminuído de ninguna manera por su aventura rumana.

El corresponsal militar del "Daily News" hace observar la ausencia de reservas alemanas en Verdún y añade que acontecimientos importantes podrían muy bien desarrollarse allí antes de poco.

La salud de Mr. Lloyd George

LONDRES, diciembre 18. — El jefe del gabinete, Mr. Lloyd George, se encuentra muy mejorado de la dolencia que le obligó a guardar cama estos últimos días.

Es casi seguro que mañana concurrirá a la Cámara de los Comunes para hacer sus declaraciones.

Hay gran expectativa por creerse que en el discurso que pronunciará mañana, se ocupará de las proposiciones de paz por Alemania.

Las proposiciones de paz de Alemania

Su entrega al gobierno inglés

LONDRES, diciembre 18. — El embajador de los Estados Unidos en esta capital, W. H. Page, entregó al ministerio de relaciones exteriores las proposiciones de paz de los imperios centrales.

Se ignora si entregó también un comentario de su gobierno a dicha nota aunque la creencia general es de que no lo hizo habiéndose limitado Norte América a hacer entrega de las proposiciones.

FRANCIA

La victoria de Verdun

Las pérdidas alemanas, según informes seguros alcanzarían a 25.000 hombres. Los últimos informes demuestran el cuidado de la preparación en un terreno extremadamente difícil, poderosamente defendido por el mal tiempo que dificultó la artillería y la aviación. Ningun obstáculo, alambres, galerías de hormigón, reductos-abrigos, donde estaban colocadas arenas, verdadera fortaleza que era la colina de Poivre, detuvo a las divisiones de Muteau, Desalins, Duplenio, Passaga, y la quinta división de reserva que no había sido puesta en combate, sorprendieron y arrollaron a las cinco divisiones alemanas. La aviación acompañó a las tropas de asalto, llevó el desorden a la retaguardia del enemigo, dispersando sus aglomeraciones de refuerzos.

Hasta el último momento los alemanes quedaron indecisos sobre el punto de ataque; las preparaciones de la artillería formidable de los franceses, extendiéndose lejos hacia el oeste, hacia la orilla izquierda del Mosa, donde el enemigo dirigió sus principales tiros de ataque creyendo en una acción contra la colina 304, mientras que el ataque se iniciaba en la orilla derecha y tenía el resultado ya conocido. La victoria de Verdún fué acogida con alegría general en lo de los aliados, nuestros amigos.

La miseria en Alemania

PARIS, diciembre 18. — El comandante Marcelo Prevost, académico, publica en la "Revue de París" documentos alemanes muy numerosos y significativos sobre la miseria alemana, relatando motines en todos los puntos, los más importantes del imperio: Munich, Kiel, Bremen, Hamburgo, en los cuales el número de muertos, y especialmente de mujeres, es muy elevado.

El señor Marcelo Prevost deduce de ellos que si Alemania no está sin recursos, sin embargo está espantosamente apurada y la moral de su pueblo rudamente mellada. El enemigo está mucho más cerca que nosotros del momento en que no se puede sufrir un cuarto de hora más.

PARIS, diciembre 18. — De fuente suiza "Le Matín" publica una colección de cartas significativas, cuya autenticidad garantiza, y que demuestran que las privaciones y el descarazonamiento intensos de las clases pobres se extendieron últimamente al ejército. Esas cartas relatan motines periódicos.

"Le Matín" ve en ellas la mejor razón que tuvo el kaiser para ofrecer la paz.

Además, "Le Matín" refiere los gritos de desamparo que llegan de la capital austriaca.

ITALIA

En la cámara de diputados italiana la victoria de Verdún fué especialmente saludada por aclamaciones en medio de un vivo entusiasmo.

Fallecimiento de un prelado

ROMA, diciembre 18. — Informan de Taranto que falleció el arzobispo monseñor Cecchini.

BRASIL

RIO DE JANEIRO, diciembre 18 — Todos los diarios recuerdan que hoy se cumple el aniversario de Francisco Manuel da Silva, maestro y compositor del himno nacional brasileño.

Su fallecimiento ocurrió en 1865.

—La Asociación brasileña de Estudiantes ha iniciado los trabajos para la realización de una gran manifestación de simpatía al Uruguay en honor del canciller de éste país, doctor Brum, una vez que se encuentre aquí.

Ya se han adherido todas las facultades de esta capital y la mayoría de las escuelas nacionales.

—Comunican de Porto Alegre, que el ingeniero Carlos Monteiro ha realizado una importante operación en Río Grande del Sud, por cuenta de terceros y que se suponen capitalistas argentinos.

Según el mismo despacho, el aludido comprador, procedió a la adquisición de todas las embarcaciones de la empresa que realiza los trabajos de construcción del puerto de Río Grande.

Esos navíos ya han partido con destino a Buenos Aires.

—Ha sido recibida con entusiasmo la noticia de que el congreso sudamericano de Football celebrado en Montevideo, ha reconocido a la Confederación Brasileña de Deportes como la suprema representante de los sports en el Brasil.

Los diarios comentan esa resolución, haciendo resaltar la actitud patriótica de la cancillería que influyó decididamente para que en el exterior no se tergiversara la verdadera representación del football nacional.

—Las manifestaciones violentas de algunos senadores al tratar el pedido de intervención federal al estado de Matto Grosso y que ha coincidido con una resolución de la suprema corte, concediendo habeas corpus al gobernador general Cayetano de Albuquerque que ha provocado severos comentarios por parte de los miembros de ese tribunal, los cuales declaran que siendo completamente ajenos a las incidencias políticas, no justifican los ataques que se les ha dirigido en el recinto parlamentario.

CHILE

SANTIAGO DE CHILE, diciembre 18. — Se encuentran bien encaminadas las gestiones de la legación chilena en Roma, para establecer una línea de navegación entre Italia, Chile y Perú.

—Debido al exceso de lluvias en el centro de la frontera, ha perjudicado las cosechas.

—El diario "La Unión" desautoriza los rumores de los probables cambios de subsecretarios de estado.

—El subsecretario de estado, señor Comodoro Gómez Carreño, ha venido a esta capital con el objeto de recibir instrucciones del gobierno sobre la traída de los submarinos que fueron cedidos por Inglaterra.

—La empresa del Trasandino espera llegar a un acuerdo con el gobierno con respeto a las obras de la defensa del ferrocarril y ordenar los trabajos.

—Las alumnas de la escuela normal de San Rafael (República Argentina) vendrán en el centenario de la batalla de Chacabuco, las cuales pasarán por el paso del Plachón y visitarán Rancagua, Santiago y Chacabuco.

—En esta semana la cámara de diputados entrará a discutir el proyecto que crea la Caja Central, a la cual se les ha introducido las ideas fundamentales del proyecto del señor Subercaseaux.

URUGUAY

MONTEVIDEO, diciembre 18. — Reporteado el doctor Gallinal con motivo de las manifestaciones que se le atribuyen sobre acercamientos con el doctor Viera, manifestó que la conversación que sostuvo al respecto con Aguirre González, fueron personalísimas, sin carácter oficial.

—Cesaron de aparecer los diarios "El Tiempo" y "La Tarde".

—Hoy sesiona la constituyente para terminar la discusión de los poderes de Artigas y Tacuarembó.

—Dícese que el diputado doctor Rodríguez Larreta renunciará su banca.

MONTEVIDEO, diciembre 18. — Todos los diarios de ésta, han saludado a LA EPOCA, con motivo de cumplir el primer aniversario de su fundación.

—Confirmando lo que me manifestó el sábado y que informé oportunamente, el senador doctor Gallinal, publica una carta en la que ratifica los informes que adelanté.

—Desvirtúase la versión que daba a la minoría como dispuesta a no asistir en lo sucesivo a las sesiones de la cámara de diputados.

—El directorio nacionalista publicará un documento manifestando que después de las gestiones realizadas en octubre, no conoció ni menos trató ninguna gestión con el gobierno.

—Coméntase favorablemente el extenso alegato que el doctor Hugo Antuña presentó el sábado en la reunion de la comisión pro reforma a tratarse de la supresión del artículo quinto de la constitución. Trátase de un trabajo que honra al autor en el cual sostiene que la iglesia no debe separarse del Estado.

—Fallecieron Alfredo E. Bourse, Graciana Bielli de Liscano, Manuel Cerviño Castro, Nicolás Conti, Ramón Iglesias, Elisa Vergés de Barrague, María N. Doassans, Cecilia Aramburu de Etchegoyen, Natalio Gatti y Cayetana Laguague de Lois.

—El doctor Duvimioso Terra presentó un proyecto a la constituyente reorganizando el poder ejecutivo y creando un poder administrador.

—La prensa independiente dice que en las manos de la oposición, está el medio de conseguir el triunfo y agrega que así como el partido radical llevado de la fe de su justicia, desalojó de sus puestos a los elementos del oficialismo argentino, así sucederá también aquí, puesto que la fe en el triunfo popular es una cuestión de honor colectivo.

—Anoche a pesar del fuerte viento reinante, salió para ésa, el vapor "Ciudad de Buenos Aires"; poco después, largó amarras con igual destino el "Cabo Santa María", remolcado, pero debido a la violencia del viento y antes que el remolcador pudiera evitarlo, el "Cabo Santa María", garreó hasta el espigón de la dársena, donde se produjo averías de importancia en la rueda de estribor, viéndose obligado a suspender su viaje. Cuando se produjo el suceso el barco tenía 50 pasajeros de primera y 21 de segunda. Algunos de los cuales desembarcaron quedando otros a bordo. El "Cabo Santa María" encuéntrase ahora atracado a los muros de la dársena a espera de órdenes. Las averías que presenta lo imposibilitarán para navegar por varios días.

PROVINCIAS

BUENOS AIRES

Exámenes — Policiales

EXALTACION DE LA CRUZ, diciembre 18. — El miércoles 20 del corriente a las 7 a. m., darán comienzo los exámenes de la Escuela Normal Popular.

—Se encuentran detenidos seis individuos por robos, uno de ellos es reincidente, pues en la primera no obstante habérsele comprobado el robo, obtuvo su libertad enseguida.

Las obras de pavimentación.—Enfermo.

MORON, diciembre 18. — El Concejal señor Hubert promovió en la sesión que celebró ayer el Concejo Deliberante una interpelación al intendente por la forma inmoral en que se ha procedido respecto a la contratación de las obras de pavimentación que tanta resistencia han levantado en el vecindario.

La interpelación propuesta por el señor Hubert fué aprobada por el Concejo, contra el voto de los concejales Brumatti y Firpo, quienes se solidarizaron en un todo con los actos delictuosos cometidos por el intendente señor Grant.

—Se encuentra enfermo de gravedad el señor Luis Tonelli.

El concejo deliberante

AVELLANEDA, diciembre 18. —El concejo deliberante proyecta modificar la nomenclatura y numeración de las calles y fincas del partido. Esa iniciativa es resistida por el vecindario, que entiende que esa corporación debe consagrarse al estudio y solución de problemas que afectan cuantiosos intereses públicos y la salud colectiva. Apuntaremos someramente algunos asuntos que reclaman la inmediata intervención del concejo y la intendencia. Los precios exorbitantes de los productos alimenticios, como la leche que es adulterada, la carne y el pan de calidad inferior; las falsas pesas y medidas utilizadas en las ferias francas; los procedimientos abusivos y arbitrarios de las empresas de tranvías; Anglo Argentino, Eléctrico del Sud y del Puerto; la compañía Alemana de Electricidad que corta la energía eléctrica a los consumidores que adeuden la factura de un mes, las empresas de afirmados que fijan términos perentorios para el pago de adoquinados que el vecindario repudia y no puede costear, etc.

SANTA FE

Primera exposición de Bellas Artes. — Asesinato de un auxiliar. — Las clases del 96. — Lluvias benéficas. — Otras informaciones.

SANTA FE, diciembre 18. — El Círculo de la Prensa realizará definitivamente su primer salón de bellas artes en Rosario, para el otoño de 1917, comprendiendo esa exposición, pintura y escultura de artistas argentinos. Las bases del próximo certamen serán amplias y serias, con importantes premios.

—Del 1.o al 10, llevaráse a cabo en este distrito la incorporación de la clase del 96, a cargo del cirujano de brigada, doctor Julián Masot.

—La dirección general de ganadería informa de los resultados excelentes en los trabajos de extinción de la garrapata.

—Déjase sentir nuevamente el repunte del río, favoreciendo los buques por salir, cargados de cereales. Los trabajos de dragados continúan con actividad frente a nuestro puerto, efectuándose calados en puerto Borghi, Rosario y San Pedro.

—Fué capturado por empleados de investigaciones el sujeto Carlos Luna, autor de la herida al comisario de Pérez, Ernesto Lindo. El mismo individuo mató anoche al auxiliar de la comisaría Zavalla, disparándole dos tiros de revólver.

—Notóse en la Bolsa la primera rueda con más animación, haciéndose algunas ofertas significativas de llevar una reacción a las operaciones paralizadas desde hace quince días. Varios cerealistas informáronme que la resistencia impuesta por ellos sobre el precio del lino, trigo y maíz, déjase sentir ya en los especuladores, siendo posible que esta semana sucedan acontecimientos importantes, favorables a los intereses de la producción agrícola provincial.

—Informa la seccional de la Defensa Agrícola que llovió toda la noche en los departamentos del norte de la provincia, principalmente en San Jerónimo y San Martín, beneficiando la agricultura y ganadería que a pesar de las lluvias últimas, la sequía dejábase sentir aún.

—Llamóse a licitación para la provisión de 350.000 adoquines de madera de algarrobo y 50.000 kilos de cemento portland artificial. El acto tendrá lugar el 8 de enero, a las 10 a. m.

—Tiempo nublado con lluvia probable; temperatura 18.7.

CORDOBA

Estado sanitario. — Presidencia del Club social. — Designaciones aplaudidas. —

CORDOBA, diciembre 18. — Comentando el mal estado sanitario de la ciudad, dice un diario local que ni por equivocación, se registra un solo día en que los nacimientos sobrepasan a las defunciones.

—El doctor Arturo Pitt presentó su renuncia del cargo de presidente del club Social, a raíz de ciertos incidentes producidos dentro de la institución.

—Han sido muy bien recibidas en ésta, las designaciones de los nuevos subsecretarios, especialmente la del doctor Albino Pugnalin, quien supo conquistarse hondos afectos, mientras permaneciera aquí y ejerciera la presidencia del comité de la juventud radical.

Unión Cívica Radical

CIRCUNSCRIPCION 16

Subcomité Félix Mielí

Quedan invitados los miembros de la comisión directiva de este subcomité a la reunión que se efectuará mañana, a las 9 p. m., en el local Colodrero 2622, pidiéndose puntual asistencia.

EN EL CONGRESO

SESION EN DIPUTADOS

Homenaje a Tristán de Achával Rodriguez

LA DISCUSION DEL PRESUPUESTO

Discurso del doctor Araya

A las 4 y 20 de la tarde inicia su sesión la cámara de diputados, bajo la presidencia del doctor Demaría.

Hay 65 presentes en el recinto.

Después de aprobada el acta de la sesión anterior se dió cuenta de los asuntos entrados.

El diputado Di Tomaso presenta un proyecto de ley que fundan por escrito sobre colonización de la tierra privada.

El autor pide que por su índole este proyecto pase a estudio conjunto de las comisiones de agricultura y hacienda.

Así se resuelve por asentimiento general.

Comisiones—

La secretaría da a conocer, como se informamos aparte, que de acuerdo a la autorización que le ha sido concedida nombran a los diputados Molina y Costa para integrar las comisiones de legislación y agricultura, respectivamente.

A la vez informa a la cámara que falta integrar las comisiones de guerra, revisora de pensiones y fiscalizadora de los trusts de la carne.

Consulta la manera de hacerlo.

A moción del diputado Saravia se autoriza a la presidencia para hacer esos nombramientos.

Homenaje—

El diputado Gallo hace presente que en vista de la realización de un homenaje al señor Tristán de Achával Rodríguez que fué varias veces presidente de la cámara, cuyo nombre está vinculado a muchas leyes y cuya labor intensa hacen historia los anales parlamentarios, propuso el nombramiento de una comisión especial para asociarse a ese homenaje autorizando al doctor Demaría para que haga uso de la palabra con tal motivo.

Así se resolvió por unanimidad.

Habla el doctor Araya—

El doctor Araya que tenía concedida la palabra desde la sesión del viernes anterior, comenzó su disertación diciendo que no se había querido registrar como inevitable la caída de los impuestos indirectos, persistiéndose en calcular sobre ellos y rehusando la creación de impuestos de recaudación positiva para combinar un máximum de economía con un máximum de imposición que habían defendido y reconstruído nuestras finanzas. Se continúa haciendo política de economías, dificultando el progreso de nuestro régimen fiscal y la restauración de nuestra hacienda que va corriendo una alta escala de déficit que proseguirá tomando contornos de endeudamiento si con austeridad científica no se corrige y transforma nuestro sistema tributario.

Citó el total de la deuda pública, recordando lo declaración del doctor Plaza, que sostenía que ella era crecida, pero no alarmante, porque en gran parte se compensa con autorizaciones para emitir deuda consolidada. A juicio del doctor Araya debe existir esa alarma, por no estar nuestra imposición organizada, por contar con recursos conjeturales y por encontrarnos colmados de déficits.

Después de hablar de la deuda flotante, convertida en deuda permanente, dice el orador, que para prevenirnos de presupuestos equilibrados sólo en apariencias, hay que acudir a los impuestos directos, como auxiliares del tesoro y surtidores regulares de la renta.

Las comisiones de presupuesto que se suceden desde 1914 no habrían fracasado, si no se hubieran negado a reconocer que la imposición directa es el alma de todo sistema tributario, tanto en el orden histórico como en el actual.

Después de referirse al equivocado criterio con que se ha encarado la solución de la crisis actual, agrega que los aumentos a los impuestos internos no han compensado ni compensarán la caída de los derechos de aduana en que también han marcado un descenso contra el período más álgido de la producción que lo fué en 1913.

En este orden de ideas llega a recordar que en el Paraguay se ha aceptado el principio de gravar con preferencia al capital aunque en mínima escala y en Salta se derriba el prejuicio y se recurre al impuesto sobre la renta, en tanto que aquí sigue la inercia amuralladas en el torreón de los impuestos al consumo.

Dice que hacer finanzas como las que hasta ahora se viene haciendo es hacerlas de pacotilla. Criticó el concurso de la venta de terrenos como los de La Plata cuando la propiedad no tiene precio y la ley de sellos que tiene escala que es un contrasentido, pues auna una injusticia de gravamen para el débil y pronunciado favoritismo para el fuerte. Hizo el análisis de tal escala para llegar a la ley de patentes que a su juicio es otro modelo de atraso.

La comisión ha hecho economías sobre sueldos y dietas pero no se le ha ocurrido unificar la percepción de los impuestos y remuneraciones de los servicios que tengan por base directa o indirecta la propiedad urbana y rural como lo sugirió el ex presidente Quintana enviando un proyecto al congreso.

Se refirió por último al pago de la dieta y de los sueldos, declarándose contrario a su rebaja, pues ellos se ajustan a un tipo general que la comisión no puede desconocer. Si hay remuneraciones excesivas no hay porqué sostenerlas; pero si esas remuneraciones no son exageradas, como se desprende de la consideración de que se descuenta en conjunto para ser humano, para no suprimir empleos inútiles; esa consideración pierde su valor, pues se deprime la administración, estrechándola en la necesidad de la vida de su personal en vez de hacer compartir a la nación entera, ya que de humanidad se habla, de esa carga, de ese sacrificio que la situación impone.

Continúa la sesión.

El presupuesto y la enseñanza—

La asociación de profesores de educación física solicita se rechace el despacho de la comisión de presupuesto en la parte que disminuye el sueldo del personal docente colocando a los profesores diplomados en una escala inferior a la que corresponde a los ordenanzas (130 $); que se provea los fondos necesarios para que el P. E. cumpla lo dispuesto en los artículos 22 y 23 del decreto de 17 de febrero de 1905, que dispone que los que obtengan el título de profesor normal de educación física en el hoy instituto nacional superior, serán de primera categoría y equiparados a las cátedras ordinarias y finalmente que se restituya a ese instituto (inciso 13, ítem 5), las cátedras de fisiología y mecanismo, suprimidas tal vez por desconocimiento de plan de estudios del establecimiento.

La instrucción del tiro al blanco—

El tiro federal argentino solicita la inclusión en el presupuesto de gastos para el año próximo de una partida de 30.000 pesos para atender a la instrucción ciudadana en el tiro al blanco.

Hace presente, después de otras consideraciones que ese ejercicio con arma de guerra no es ya entre nosotros un deporte sino una obligación impuesta por la constitución nacional y por las leyes de la república a todos los ciudadanos y especialmente a los reservistas del ejército, que por disposición expresa de la ley, deben concurrir anualmente al polígono de instrucción para cumplir sus condiciones de tiro.

El canal de Córdoba al Paraná—

El diputado por Córdoba, señor José María Zalazar, ha reunido una serie de antecedentes relacionados con el antiguo proyecto de apertura de un canal entre Córdoba y el río Paraná, idea originaria del ingeniero Huergo que tanta repercusión tuviera hace varios años.

Dicho legislador se propone entrevistar al ministro del ramo, para someterle un plan de ejecución de dicha obra, que orillando las grandes dificultades financieras del momento, la haría en su concepto practicable, ya que se trata no solo de un sentimiento de progreso sino también de alta política.

Estima el señor Zalazar que no debe abandonarse a la indiferencia del estado la gran concepción del ingeniero Huergo.

Subsidio—

La superiora de la congregación pobres bonaerenses de San José solicita se mantenga en el presupuesto de 1917, asignada a esa institución.

El impuesto a la exportación—

La sociedad rural argentina ejerciendo—dice—las funciones tutelares sobre las industrias agrícola y ganadera nacionales que le asigna su carta orgánica, expresa a su disentimiento con el proyecto de impuesto a la exportación. Expresa las razones que le acompañan al adoptar tal actitud.

—La cámara sindical de la bolsa de comercio de Santa Fe pide telegráficamente se acuerde un término prudencial para embarcar los productos que se encuentran listos en los puertos y los que también están listos para ser remitidos a los mismos, si se llegara a sancionar el proyecto impuesto a la exportación.

El sueldo de los empleados—

El diputado por Buenos Aires, señor Alfredo Rodríguez, se propone bregar en la cámara por la no disminución de los sueldos de los empleados públicos. Expondrá las razones que a su juicio no obligan a recurrir a esta medida de forzada economía.

Gravamen al papel—

El señor Luis Mitre, en su carácter de presidente del Círculo de la Prensa se presenta por nota a la cámara de diputados, pidiendo que al tratar las leyes impositivas sea tomado debidamente en cuenta el proyecto que exonera al papel del pago del derecho de importación.

Integrando comisiones—

El presidente de la cámara de diputados dará a conocer en la primera oportunidad, que de acuerdo a la autorización que le ha sido conferida nombra al señor Costa para llenar la vacante provisoria dejada en la comisión de agricultura por el señor Pagés, que se encuentra ausente y al señor Molina en la de legislación, ocupando el puesto del señor de Veyga que ha renunciado.

Quedan para integrarse las comisiones permanente de guerra y las especiales de los trusts de la carne y revisora de pensiones y jubilaciones.

Al proceder a estos nombramientos el doctor Demaría lo hace de acuerdo a la autorización que la cámara le otorga llenando las vacantes con diputados de la misma filiación política que los que dejan de pertenecer por uno u otra causa y con el objeto de conservar en ellas la representación proporcional de los distintos partidos políticos, siguiendo la norma que desde un principio se ha trazado a este objeto.

Comisión de hacienda—

Ha celebrado una larga reunión en pleno la comisión de hacienda de la cámara de diputados que estudia los distintos proyectos enviados por el P. E.

Han resuelto celebrar una nueva reunión el miércoles próximo invitando al ministro de hacienda para que amplíe las informaciones dadas a esa comisión.

SENADORES

Esta cámara ha sido citada para mañana a las 3.30, a fin de considerar la revisión del proyecto enviado por la cámara de diputados que acuerda licencia al presidente de la nación, doctor Irigoyen.

AVISOS FUNEBRES

✝ LIA GARI DE OCAMPO. — (E. P. D.) — Falleció el 18 de diciembre de 1916, confortada con los auxilios de la Santa Religión y la bendición papal. — Su esposo, Manuel A. Ocampo; sus hijitos, Manuel, Edmardo y Héctor; sus padres, Osvaldo Garí y Laura P. de Garí; sus padres políticos, Attilio Palma y Adela Jiménez de Palma; tía, Antonia Garí de Almirón; sus hermanos, Osvaldo y Raúl Garí; hermanos políticos, tíos, primos y demás deudos invitan a sus relaciones a acompañar los restos de la extinta al cementerio del Norte, mañana martes 19, a las 10 a. m. En la iglesia de Nuestra Señora del Pilar se dirá una misa de cuerpo presente a las 10.30 a. m. Se ruega no enviar coronas. El duelo se despedirá por tarjeta. Casa mortuoria, Alvarez 2785. Carruajes en la empresa Iribarne y Cía., Lavalle 344.